

A photograph of a family of three, a woman with curly hair, a man with a beard, and a baby, all smiling and looking towards the camera. The woman is holding the baby. The background is a solid yellow color.

**PORTRAIT  
STATISTIQUE  
POPULATION  
IMMIGRANTE  
DE LA RÉGION  
DE LAVAL**

OCTOBRE 2019



Dépôt légal – Octobre 2019

Bibliothèque et Archives nationales du Québec

ISBN 978-2-924590-23-2 (édition imprimée)

ISBN 978-2-924590-24-9 (édition en ligne)

## TABLE DES MATIERES

Liste des tableaux.....	5
Liste des graphiques.....	11
Liste des cartes.....	15
Liste des figures .....	17
Faits saillants .....	21
Introduction .....	29
<b>Chapitre 1 Le territoire à l'étude .....</b>	<b>33</b>
<b>Chapitre 2 La méthodologie .....</b>	<b>37</b>
<b>Chapitre 3 L'immigration à Laval dans le contexte québécois et canadien.....</b>	<b>43</b>
3.1 L'immigration à l'échelle du Canada.....	43
3.2 La population immigrante au sein des plus grandes municipalités canadiennes et phénomène de suburbanisation de l'immigration dans les grandes régions métropolitaines .....	46
3.3 La population immigrante dans les plus grandes villes du Québec.....	47
3.4 La population immigrante à l'échelle de la communauté métropolitaine de Montréal .....	48
<b>Chapitre 4 Les données sociodémographiques sur la population immigrante à Laval...53</b>	
Section 1 Les statuts d'immigrant de la population .....	57
Section 2 La population immigrante selon le groupe d'âge .....	67
Section 3 La citoyenneté, lieu de naissance et période d'immigration .....	75
3.1 La citoyenneté .....	75
3.2 Les pays de naissance .....	76
3.3 L'origine ethnique.....	78
3.4 La période d'immigration et les lieux de naissance .....	80
3.5 L'âge à l'immigration .....	82
3.6 Le statut des générations .....	84
3.7 La catégorie d'admission.....	85
Section 4 Le profil linguistique .....	91
4.1 La langue maternelle .....	91
4.2 La connaissance des langues officielles .....	94
4.3 Les langues parlées le plus souvent à la maison.....	98
Section 5 Le portrait des familles et des ménages.....	103
5.1 Les familles .....	103
5.2 Les ménages.....	109
5.3 L'état matrimonial.....	112

Section 6	Les minorités visibles.....	119
Section 7	L'appartenance religieuse.....	127
<b>Chapitre 5</b>	<b>Les données socioéconomiques sur la population immigrante à Laval.....</b>	<b>133</b>
Section 8	La scolarité.....	133
8.1	Le plus haut certificat, diplôme ou grade obtenu .....	133
8.2	Le lieu des études.....	138
8.3	Le domaine d'études.....	139
Section 9	Le marché du travail .....	143
9.1	L'activité .....	144
9.2	L'emploi.....	146
9.3	L'emploi et la scolarité .....	151
9.4	Le chômage .....	153
9.5	La situation d'activité.....	156
9.6	Le travail temps plein et temps partiel et semaines travaillées.....	158
9.7	La catégorie de travailleurs.....	161
9.8	Les catégories professionnelles .....	162
9.9	Les industries .....	164
Section 10	Le revenu .....	169
10.1	La composition du revenu.....	169
10.2	Le revenu d'emploi.....	171
10.3	Le revenu après impôt médian des particuliers .....	173
10.4	Les tranches de revenus après impôt .....	178
10.5	Le revenu après impôt médian des ménages privés .....	180
10.6	Le revenu après impôt médian des familles.....	181
10.7	Le faible revenu.....	183
10.8	Le lien entre revenus et scolarité.....	189
10.9	Le lien entre revenu, scolarité et période d'immigration .....	191
10.10	Les programmes d'aide financière de dernier recours.....	192
Section 11	Le logement .....	197
11.1	Le mode d'occupation.....	197
11.2	Les frais de logement mensuels.....	198
11.3	Le rapport des frais de logement au revenu .....	199
11.4	Le logement subventionné.....	200
11.5	La taille convenable du logement .....	201
<b>Conclusion.....</b>		<b>205</b>
<b>Annexes.....</b>		<b>207</b>
<b>Lexique.....</b>		<b>213</b>
<b>Crédits.....</b>		<b>219</b>

## LISTE DES TABLEAUX

<b>Tableau 1</b>	Proportion de la population immigrante dans la population totale pour les 5 secteurs géographiques de la CMM – 2006, 2011, 2016 .....	49
<b>Tableau 2</b>	Part de la population immigrante récente dans l'ensemble de la population immigrante pour les 5 secteurs géographiques de la CMM — 2006, 2011, 2016 .....	49
<b>Tableau 3</b>	Population vivant en ménage privé selon le statut d'immigrant et le sexe — Laval et Québec, 2016.....	58
<b>Tableau 4</b>	Variation de la population selon les statuts d'immigrant — Laval et Québec, 2006, 2011, 2016 .....	60
<b>Tableau 5</b>	Population selon le statut d'immigrant — Secteurs, Laval et Québec, 2016 .....	62
<b>Tableau 6</b>	Répartition et évolution de la population immigrante, Secteurs et Laval, 2001-2011 .....	64
<b>Tableau 7</b>	Population immigrante selon le groupe d'âge et le sexe – Laval et Québec, 2016 .....	67
<b>Tableau 8</b>	Population immigrante selon le groupe d'âge — Secteurs, Laval et Québec, 2016 .....	69
<b>Tableau 9</b>	Variation de la population selon le groupe d'âge et le statut d'immigrant, Laval, 2011-2016 .....	71
<b>Tableau 10</b>	Population immigrante selon la citoyenneté – Secteurs, Laval et Québec, 2016 .....	75
<b>Tableau 11</b>	Population immigrante selon les 20 principaux lieux de naissance – Laval et Québec, 2016.....	76
<b>Tableau 12</b>	Population immigrante récente selon les 20 principaux lieux de naissance — Laval et Québec, 2016 .....	77
<b>Tableau 13</b>	Population immigrante selon les 20 principaux lieux de naissance — Secteurs et Laval, 2016 .....	78
<b>Tableau 14</b>	Population totale et population immigrante selon l'origine ethnique — Laval et Québec, 2016 .....	79
<b>Tableau 15</b>	Origine ethnique de la population – Secteurs, Laval, 2016 .....	80
<b>Tableau 16</b>	Population immigrante selon la période d'immigration – Laval et Québec, 2016 .....	80

<b>Tableau 17</b>	Population immigrante selon la période d'immigration — Secteurs et Laval, 2016 .....	82
<b>Tableau 18</b>	Population immigrante selon l'âge à l'immigration — Secteurs, Laval et Québec 2016.....	83
<b>Tableau 19</b>	Population vivant en ménage privé selon le statut des générations – Secteurs, Laval et Québec, 2016 .....	85
<b>Tableau 20</b>	Population immigrante admise entre 1980 et 2016 selon la catégorie d'admission — Secteurs, Laval et Québec, 2016 .....	87
<b>Tableau 21</b>	Population immigrante admise entre 1980 et 2016 selon la catégorie d'admission et le sexe — Laval et Québec, 2016 .....	87
<b>Tableau 22</b>	Langue maternelle selon le statut d'immigrant – Laval et Québec, 2016.....	91
<b>Tableau 23</b>	Langue maternelle de la population immigrante – Secteurs, Laval et Québec, 2016.....	92
<b>Tableau 24</b>	Les 20 principales langues maternelles de la population immigrante – Secteurs, Laval, 2016 .....	93
<b>Tableau 25</b>	Connaissance des langues officielles selon le statut d'immigrant — Laval et Québec, 2016.....	95
<b>Tableau 26</b>	Connaissance des langues officielles par la population immigrante par sexe — Laval, 2016 .....	96
<b>Tableau 27</b>	Connaissance des langues officielles par la population immigrante – Secteurs, Laval et Québec, 2016 .....	96
<b>Tableau 28</b>	Principales langues le plus souvent parlées à la maison par la population immigrante — Secteurs, Laval, 2016 .....	99
<b>Tableau 29</b>	Famille immigrante selon la structure de la famille de recensement — Secteurs, Laval et Québec, 2016 .....	104
<b>Tableau 30</b>	Famille immigrante de recensement selon la présence d'enfants, peu importe l'âge – Laval, 2016.....	105
<b>Tableau 31</b>	Personnes immigrantes vivant en ménage privé selon la situation de la famille de recensement – Secteurs, Laval et Québec, 2016 .....	107
<b>Tableau 32</b>	Personnes vivant seules selon le statut d'immigrant – Secteurs, Laval et Québec, 2016.....	107
<b>Tableau 33</b>	Ménages privés immigrants selon le genre de ménage – Laval et Québec, 2016 .....	111

Tableau 34	Ménages immigrants selon la taille des ménages – Secteurs et Laval, 2016...112
Tableau 35	Population immigrante âgée de 15 ans et plus selon l'état matrimonial – Secteurs, Laval et Québec, 2016 .....113
Tableau 36	État matrimonial de la population âgée de 15 ans et plus selon le statut d'immigrant – Laval, 2016.....113
Tableau 37	Personnes âgées de 15 ans et plus vivant en ménages privés selon l'état matrimonial, le statut d'immigrant et le sexe – Laval, 2016 .....114
Tableau 38	Personnes âgées de 65 ans et plus vivant en ménages privés selon l'état matrimonial, le statut d'immigrant et le sexe – Laval, 2016 .....115
Tableau 39	Population appartenant à une minorité visible selon le statut d'immigrant – Laval et Québec, 2016.....120
Tableau 40	Population immigrante appartenant à une minorité visible – Secteurs, Laval, 2016 .....123
Tableau 41	Population immigrante selon la religion — Secteurs, Laval et Québec, 2011 ..127
Tableau 42	Population selon la religion et le statut d'immigrant – Secteurs, Laval et Québec, 2011.....128
Tableau 43	Population âgée de 15 ans et plus selon le plus haut certificat, diplôme ou grade obtenu et selon le statut d'immigrant – Laval et Québec, 2016 .....134
Tableau 44	Population immigrante âgée de 15 ans et plus selon le plus haut certificat, diplôme ou grade obtenu – Secteurs, Laval et Québec, 2016.....136
Tableau 45	Population immigrante âgée de 15 ans et plus selon le plus haut certificat, diplôme ou grade obtenu et selon le sexe – Secteurs, Laval, 2016 .....136
Tableau 46	Population âgée de 15 ans et plus selon le lieu des études et selon le statut d'immigrant – Laval et Québec, 2016.....138
Tableau 47	Population âgée de 15 ans et plus selon le statut d'immigrant, le domaine d'études et le sexe – Laval, 2016 .....139
Tableau 48	Population active et taux d'activité dans la population âgée de 15 ans et plus selon le statut d'immigrant – Secteurs, Laval et Québec, 2016.....144
Tableau 49	Population active et taux d'activité dans la population immigrante âgée de 15 ans et plus selon le sexe — Secteurs, Laval et Québec, 2016 .....145
Tableau 50	Taux d'activité selon le statut d'immigrant et le sexe — Secteurs, Laval et Québec, 2016.....145

<b>Tableau 51</b>	Personnes occupées et taux d'emploi dans la population âgée de 15 ans et plus selon le statut d'immigrant — Secteurs, Laval et Québec, 2016 .....	147
<b>Tableau 52</b>	Personnes occupées et taux d'emploi dans la population immigrante âgée de 15 ans et plus selon le sexe — Secteurs, Laval et Québec, 2016 .....	148
<b>Tableau 53</b>	Taux d'emploi dans la population âgée de 15 ans et plus selon le statut d'immigrant et le sexe — Secteurs, Laval et Québec, 2016 .....	150
<b>Tableau 54</b>	Personnes en chômage et taux de chômage dans la population âgée de 15 ans et plus selon le statut d'immigrant — Secteurs, Laval et Québec, 2016 ....	154
<b>Tableau 55</b>	Personnes en chômage et taux de chômage dans la population immigrante âgée de 15 ans et plus selon le sexe — Secteurs, Laval et Québec, 2016 .....	154
<b>Tableau 56</b>	Taux de chômage dans la population âgée de 15 ans et plus selon le statut d'immigrant et le sexe — Secteurs, Laval et Québec, 2016 .....	155
<b>Tableau 57</b>	Population âgée de 15 ans et plus selon la situation d'activité et le statut d'immigrant – Laval et Québec, 2016.....	156
<b>Tableau 58</b>	Population âgée de 15 ans et plus selon la situation d'activité, le sexe et le statut d'immigrant – Laval, 2016.....	157
<b>Tableau 59</b>	Évolution des taux d'activité, d'emploi et de chômage de la population âgée de 15 ans et plus selon le statut d'immigrant – Laval 2006, 2011, 2016.....	158
<b>Tableau 60</b>	Population active totale âgée de 15 ans et plus qui a travaillé à plein temps toute l'année en 2015 selon le statut d'immigrant — Secteurs, Laval et Québec.....	159
<b>Tableau 61</b>	Population immigrante active âgée de 15 ans et plus selon le travail à temps plein ou à temps partiel en 2015 selon le sexe — Secteurs, Laval et Québec .	160
<b>Tableau 62</b>	Population active totale âgée de 15 ans et plus selon la catégorie de travailleurs et selon le statut d'immigrant et le sexe — Laval, 2016 .....	162
<b>Tableau 63</b>	Population active âgée de 15 ans et plus selon la catégorie de travailleurs et selon le statut d'immigrant — Secteurs, Laval et Québec, 2016 .....	162
<b>Tableau 64</b>	Population active âgée de 15 ans et plus selon la profession — (Classification nationale des professions [CNP] 2016) et selon le statut d'immigrant – Laval et Québec, 2016.....	163
<b>Tableau 65</b>	Population immigrante active âgée de 15 ans et plus selon la profession — Classification nationale des professions (CNP) – Laval, 2016 .....	164
<b>Tableau 66</b>	Population immigrante active âgée de 15 ans et plus selon l'industrie – Système de classification des industries de l'Amérique du Nord (SCIAN) – Laval et Québec 2016.....	165



<b>Tableau 67</b>	Composition du revenu total en 2015 de la population immigrante âgée de 15 ans et plus dans les ménages privés, selon le sexe – Secteurs, Laval et Québec, 2016.....	170
<b>Tableau 68</b>	Composition du revenu total de la population en 2015 âgée de 15 ans et plus dans les ménages privés, selon le statut d’immigrant — Secteurs, Laval et Québec, 2016.....	171
<b>Tableau 69</b>	Revenu d’emploi médian en 2015 pour les personnes qui ont travaillé toute l’année à plein temps en 2015 selon le statut d’immigrant – Secteurs, Laval et Québec, 2016 .....	172
<b>Tableau 70</b>	Revenu après impôt médian en 2015 des particuliers âgés de 15 ans et plus, selon le statut d’immigrant — Secteurs, Laval et Québec, 2016 .....	174
<b>Tableau 71</b>	Revenu après impôt médian en 2015 des personnes immigrantes âgées de 15 ans et plus selon la période d’immigration — Secteurs, Laval, 2016.....	177
<b>Tableau 72</b>	Tranches de revenu après impôt pour la population immigrante âgée de 15 ans et plus – Secteurs, Laval et Québec, 2015 .....	179
<b>Tableau 73</b>	Tranches de revenu après impôt pour la population âgée de 15 ans et plus selon le statut d’immigrant — Laval, 2015 .....	180
<b>Tableau 74</b>	Revenu après impôt médian des ménages, selon le statut d’immigrant – Secteurs, Laval et Québec, 2015 .....	181
<b>Tableau 75</b>	Variation du revenu médian après impôt des ménages, selon le statut d’immigrant — Laval, 2010, 2015 .....	181
<b>Tableau 76</b>	Revenu après impôt médian des familles immigrantes selon le type de famille de recensement — Secteurs, Laval et Québec, 2015.....	182
<b>Tableau 77</b>	Variation du revenu après impôt médian des familles de recensement selon le type de famille et selon le statut d’immigrant – Laval, 2010, 2015 .....	183
<b>Tableau 78</b>	Population immigrante dans les ménages privés à faible revenu et fréquence du faible revenu fondé sur le seuil de faible revenu après impôt (SFR-Apl) 2015, selon le groupe d’âge – Secteurs, Laval et Québec, 2016 ....	184
<b>Tableau 79</b>	Population immigrante dans les ménages privés à faible revenu et fréquence du faible revenu fondé sur le seuil de faible revenu après impôt (SFR-Apl) 2015, selon le groupe d’âge et le sexe – Laval, 2016 .....	185
<b>Tableau 80</b>	Population dans les ménages privés à faible revenu et fréquence du faible revenu fondé sur les seuils de faible revenu après impôt (SFR-Apl) 2015, selon le statut d’immigrant et selon le groupe d’âge — Laval, 2016 .....	186

<b>Tableau 81</b>	Population dans les ménages privés à faible revenu et fréquence du faible revenu fondé sur les seuils de faible revenu après impôt (SFR-Apl) 2015, selon le statut d'immigrant, le groupe d'âge et le sexe — Laval, 2016 .....186
<b>Tableau 82</b>	Population immigrante dans les ménages privés à faible revenu et fréquence du faible revenu fondé sur la mesure de faible revenu après impôt (MFR-Apl) 2015, selon le groupe d'âge – Secteurs, Laval et Québec, 2016 .....187
<b>Tableau 83</b>	Population immigrante dans les ménages privés à faible revenu et fréquence du faible revenu fondé sur la mesure de faible revenu après impôt (MFR-Apl) 2015, selon le groupe d'âge et le sexe – Laval, 2016 .....188
<b>Tableau 84</b>	Population dans les ménages privés à faible revenu et fréquence du faible revenu fondé sur la mesure de faible revenu après impôt (MFR-Apl) 2015, selon le statut d'immigrant et selon le groupe d'âge — Laval, 2016 .....188
<b>Tableau 85</b>	Population dans les ménages privés à faible revenu et fréquence du faible revenu fondé sur la mesure de faible revenu après impôt (MFR-Apl) 2015, selon le statut d'immigrant, le groupe d'âge et le sexe — Laval, 2015 .....189
<b>Tableau 86</b>	Clientèle des programmes d'aide financière de dernier recours — Laval, septembre 2018 .....193
<b>Tableau 87</b>	Ménages privés selon le mode d'occupation et le statut d'immigrant – Secteurs, Laval et Québec, 2016 .....197
<b>Tableau 88</b>	Variation des ménages privés selon le mode d'occupation et le statut d'immigrant — Laval, 2011 et 2016.....198
<b>Tableau 89</b>	Frais de logement mensuels médians pour les logements occupés par un ménage propriétaire et par un ménage locataire selon le statut d'immigrant – Secteurs, Laval et Québec, 2016 .....199
<b>Tableau 90</b>	Rapport des frais de logement au revenu pour les ménages propriétaires et locataires selon le statut d'immigrant – Secteurs, Laval et Québec, 2016 .....200
<b>Tableau 91</b>	Ménages privés selon la taille convenable du logement et selon le statut d'immigrant – Secteurs, Laval et Québec, 2016 .....203

## LISTE DES GRAPHIQUES

<b>Graphique 1</b>	Répartition de la population immigrante entre les provinces, 2016.....	44
<b>Graphique 2</b>	Proportion de la population immigrante dans la population totale de chaque province, 2016.....	45
<b>Graphique 3</b>	Proportion de la population immigrante dans la population totale des 20 plus grandes municipalités canadiennes, 2016 .....	47
<b>Graphique 4</b>	Proportion de la population immigrante par rapport à la population totale dans les 10 plus grandes villes du Québec, 2016 .....	48
<b>Graphique 5</b>	Proportion de la population immigrante par rapport à la population totale et selon le statut d’immigrant – Laval et Québec, 2016 .....	59
<b>Graphique 6</b>	Variation du nombre de personnes immigrantes à Laval selon le sexe, 2006-2016 .....	60
<b>Graphique 7</b>	Évolution du nombre de personnes immigrantes et de leur proportion dans la population totale – Laval, 2006, 2011, 2016 .....	61
<b>Graphique 8</b>	Évolution de la proportion de la population immigrante dans la population totale – Secteurs et Laval, 2006, 2011, 2016.....	64
<b>Graphique 9</b>	Population immigrante selon l’âge et le sexe – Laval, 2016.....	68
<b>Graphique 10</b>	Répartition de la population selon le groupe d’âge et le statut d’immigrant – Laval, 2016.....	70
<b>Graphique 11</b>	Population immigrante selon le lieu de naissance et la période d’immigration — Laval, 2016 .....	81
<b>Graphique 12</b>	Population selon l’âge à l’immigration et selon le sexe – Laval, 2016 .....	83
<b>Graphique 13</b>	Évolution de la langue maternelle de la population immigrante – Laval, 2006, 2011, 2016 .....	94
<b>Graphique 14</b>	Évolution de la connaissance des langues officielles par la population immigrante – Laval, 2006, 2011, 2016 .....	97
<b>Graphique 15</b>	Évolution de la proportion de la population immigrante récente ne connaissant ni le français, ni l’anglais – Laval 2006, 2011, 2016.....	98
<b>Graphique 16</b>	Évolution de la proportion de personnes immigrantes qui vivent seules selon le sexe – Laval, 2006, 2011, 2016.....	108

<b>Graphique 17</b>	Proportion de personnes qui vivent seules selon le sexe et le statut d'immigrant – Laval, 2016.....	109
<b>Graphique 18</b>	Taille du ménage selon le statut d'immigrant – Laval, 2016.....	111
<b>Graphique 19</b>	Proportion de la population lavalloise appartenant à une minorité visible selon les principales minorités visibles et le statut d'immigrant — Laval, 2016 .....	121
<b>Graphique 20</b>	Population immigrante âgée de 15 ans et plus selon le plus haut certificat, diplôme ou grade obtenu et selon le sexe – Laval, 2016 .....	134
<b>Graphique 21</b>	Évolution de la population âgée de 15 ans et plus n'ayant aucun certificat, diplôme ou grade et selon le statut d'immigrant – Laval 2006, 2011, 2016 .....	137
<b>Graphique 22</b>	Évolution de la population âgée de 15 ans et plus ayant un certificat, diplôme ou grade universitaire et selon le statut d'immigrant – Laval 2006, 2011, 2016 .....	138
<b>Graphique 23</b>	Évolution du taux d'activité de la population immigrante âgée de 15 ans et plus – Secteurs, 2006, 2011, 2016.....	146
<b>Graphique 24</b>	Évolution du taux d'emploi de la population immigrante âgée de 15 ans et plus – Secteurs, Laval, 2006, 2011, 2016 .....	151
<b>Graphique 25</b>	Taux d'emploi selon le plus haut certificat, diplôme ou grade obtenu et selon le statut d'immigrant pour la population âgée de 15 ans et plus – Laval, 2016 .....	152
<b>Graphique 26</b>	Taux d'emploi selon le plus haut certificat, diplôme ou grade obtenu et selon le sexe pour la population immigrante âgée de 15 ans et plus — Laval, 2016 .....	153
<b>Graphique 27</b>	Évolution du taux de chômage de la population immigrante âgée de 15 ans et plus – Secteurs, Laval, 2006, 2011, 2016 .....	156
<b>Graphique 28</b>	Taux d'activité, d'emploi et de chômage dans la population immigrante âgée de 15 ans et plus selon la période d'immigration – Laval, 2016.....	157
<b>Graphique 29</b>	Population immigrante âgée de 15 ans et plus selon la situation d'activité et selon le sexe – Laval, 2016 .....	158
<b>Graphique 30</b>	Nombre moyen de semaines travaillées en 2015 pour la population âgée de 15 ans et plus selon le statut d'immigrant et selon le sexe – Laval .....	161
<b>Graphique 31</b>	Revenu d'emploi médian en 2015 pour les personnes immigrantes qui ont travaillé toute l'année à plein temps en 2015 selon le sexe – Secteur, Laval, 2016 .....	173
<b>Graphique 32</b>	Revenu après impôt médian en 2015 des particuliers immigrants âgés de 15 ans et plus, selon le sexe – secteur, Laval, 2016 .....	176

<b>Graphique 33</b>	Revenu après impôt médian en 2015 des particuliers âgés de 15 ans et plus, selon le sexe et le statut d'immigrant – Laval, 2016 .....	176
<b>Graphique 34</b>	Évolution du revenu médian après impôt de la population âgée de 15 ans et plus selon le statut d'immigrant – Laval, 2005, 2010, 2015 .....	178
<b>Graphique 35</b>	Tranches de revenu après impôt pour la population immigrante âgée de 15 ans et plus selon le sexe – Laval, 2015 .....	179
<b>Graphique 36</b>	Revenu après impôt médian des familles de recensement selon le type de famille et selon le statut d'immigrant – Laval, 2015 .....	183
<b>Graphique 37</b>	Revenu après impôt médian des particuliers âgés de 15 ans et plus selon le plus haut certificat, diplôme ou grade obtenu et selon le statut d'immigrant – Laval, 2015.....	190
<b>Graphique 38</b>	Revenu après impôt médian des personnes immigrantes âgées de 15 ans et plus selon le plus haut certificat, diplôme ou grade obtenu et selon le sexe — Laval, 2015 .....	191
<b>Graphique 39</b>	Revenu après impôt médian des personnes immigrantes selon le plus haut certificat, diplôme ou grade obtenu et selon la période d'immigration – Laval, 2015.....	192
<b>Graphique 40</b>	Proportion de personnes nées à l'extérieur du Canada prestataires des programmes d'aide financière de dernier recours — Laval, Montréal, septembre 2018 .....	193
<b>Graphique 41</b>	Proportion de prestataires selon le programme d'aide de dernier recours et selon le lieu de naissance — Laval, septembre 2018.....	194
<b>Graphique 42</b>	Proportion de ménages locataires dans un logement subventionné selon le statut d'immigrant – Secteur, Laval et Québec, 2016 .....	201



## LISTE DES CARTES

<b>Carte 1</b>	Les aires de diffusion (AD) et les secteurs d'aménagement de Laval, 2016 .....33
<b>Carte 2</b>	Proportion de personnes immigrantes, aires de diffusion et secteurs d'aménagement, Laval, 2016 .....58
<b>Carte 3</b>	Proportion de personnes immigrantes récentes parmi la population immigrante, aires de diffusion et secteurs d'aménagement, Laval, 2016 .....63
<b>Carte 4</b>	Proportion de personnes immigrantes de la catégorie « immigrant économique » dans les ménages privés admise entre 1980 et 2016, aires de diffusion et secteur d'aménagement, Laval, 2016 .....86
<b>Carte 5</b>	Proportion de personnes immigrantes qui ont une connaissance du « français seulement », aires de diffusion et secteurs d'aménagement, Laval, 2016.....95
<b>Carte 6</b>	Proportion de personnes immigrantes issues d'une minorité visible, aires de diffusion et secteurs d'aménagement, Laval, 2016.....122
<b>Carte 7</b>	Proportion de personnes immigrantes sans diplôme, aires de diffusion et secteurs d'aménagement, Laval, 2016 .....135
<b>Carte 8</b>	Taux d'emploi des personnes immigrantes, aires de diffusion et secteurs d'aménagement, Laval, 2016 .....149
<b>Carte 9</b>	Revenu après impôt médian en 2015 parmi les particuliers (personnes immigrantes), aires de diffusion et secteurs d'aménagement, Laval, 2016 .....175
<b>Carte 10</b>	Fréquence du faible revenu fondé sur les seuils de faible revenu après impôt (SFR-Apl) parmi les personnes immigrantes, 2015, aires de diffusion et secteurs d'aménagement, Laval, 2016 .....185
<b>Carte 11</b>	Proportion de ménages privés immigrants selon le logement de taille insuffisante, aires de diffusion et secteurs d'aménagement, Laval, 2016 .....202





## LISTE DES FIGURES

<b>Figure 1</b>	Population immigrante, population non immigrante et résidents non permanents selon le lieu de naissance et statut des générations .....84
<b>Figure 2</b>	Famille de recensement selon la structure et le statut d'immigrant – Laval, 2016 .....103
<b>Figure 3</b>	Situation des particuliers dans les ménages privés – Laval, 2016 .....106
<b>Figure 4</b>	Ménages privés totaux et immigrants selon le genre de ménage – Laval, 2016 .....110
<b>Figure 5</b>	Structure des indicateurs du marché du travail .....143



## FAITS SAILLANTS



## FAITS SAILLANTS

Les données de ce portrait statistique de la population immigrante à Laval portent uniquement sur les personnes vivant en ménages privés. Les personnes vivant en ménage collectif tels les centres d'accueil, les centres pénitenciers, les communautés religieuses et les hôpitaux de soins de longue durée n'en font pas partie.

### LA POPULATION IMMIGRANTE

- En 2016, la région de Laval compte 116 935 personnes immigrantes, dont 15 140 sont des personnes immigrantes récentes;
- La population immigrante à Laval représente 28,5 % de la population totale, soit près de trois personnes sur dix. Cette proportion est deux fois supérieure à celle des personnes immigrantes au Québec (13,7 %);
- À Laval, la population immigrante a augmenté de 21,0 % entre 2011 et 2016, et de 59,0 % entre 2006 et 2016 comparativement à 11,9 % et 28,2 % dans l'ensemble du Québec pour les mêmes périodes;
- Pour la période allant de 2001 à 2016, Laval a connu une augmentation fulgurante de sa population immigrante d'environ 122,8 %, passant de 52 495 à 116 935 personnes immigrantes;
- Le Secteur 3 (Chomedey) est celui dans lequel on trouve la proportion la plus élevée de personnes immigrantes puisqu'elles y représentent 42,8 % de l'ensemble de la population de ce secteur, soit plus de quatre personnes sur dix.

### LES GROUPES D'ÂGE

- Plus d'une personne immigrante sur dix (13,4 %) à Laval est âgée en 2016 de moins de 25 ans, soit 15 615 personnes et près de deux sur dix (18,7 %) ont 65 ans et plus, soit 21 915 personnes;
- Les tranches d'âge de 35 à 44 ans (19,7 %) et de 45 à 54 ans (21,3 %) sont celles où l'on trouve la plus grande proportion de personnes immigrantes;
- De manière générale, les groupes d'âge supérieurs à 24 ans sont ceux où la proportion de personnes immigrantes est plus élevée que celle des personnes non immigrantes;
- Une personne immigrante récente sur trois (33,6 %) est âgée de moins de 25 ans;

- Entre 2011 et 2016, l'augmentation du nombre de personnes immigrantes âgées de 65 ans et plus a été de 32,7 % comparativement à 3,4 % chez les personnes non immigrantes;
- Cette augmentation est encore plus élevée chez les personnes immigrantes âgées de 85 ans et plus (+44,8 %) et chez les personnes non immigrantes du même groupe d'âge (+25,8 %).

## CITOYENNETÉ, LIEUX DE NAISSANCE ET PÉRIODE D'IMMIGRATION

- Au total, 81,3 % de la population immigrante lavalloise détient la citoyenneté canadienne, soit 95 075 personnes;
- En 2016, les cinq principaux pays de naissance de la population immigrante lavalloise sont : le Liban (10,6 %), Haïti (10,3 %), le Maroc (6,7 %), l'Algérie (5,6 %) et la Grèce (5,1 %);
- La Syrie (13,5 %) et Haïti (13,5 %) figurent au premier rang des pays de naissance des personnes immigrantes récentes;
- Bien que ne figurant pas parmi les dix principaux pays d'origine de l'ensemble de la population immigrante lavalloise, certains pays font désormais partie des principaux pays de naissance des personnes immigrantes récentes. Il s'agit de : la Colombie (3,4 %), l'Égypte (3,2 %), la Tunisie (3,1 %) et le Cameroun (2,8 %);
- Près de 13,0 % des personnes immigrantes à Laval ont immigré entre 2011 et 2016 comparativement à 19,7 % à l'échelle du Québec;
- Un peu plus du quart (27,4 %) des personnes immigrantes de Laval ont immigré au cours des dix années précédant le Recensement de la population de 2016 et 58,1 % ont immigré avant les années 2000;
- Les personnes immigrantes arrivées au Canada entre 2011 et 2016 provenaient principalement d'Asie (35,5 %), d'Afrique (26,7 %) et d'Amérique (26,3 %);
- La part des personnes immigrantes d'origine européenne a significativement diminué, passant de 60,1 % pour la période d'immigration d'avant 1981 à 11,6 % pour la période allant de 2011 à 2016;
- À Laval, en 2016, les personnes de première génération comptent pour 29,3 % de l'ensemble de la population et celles de deuxième et de troisième générations pour respectivement 22,0 % et 48,7 %;
- Ces proportions sont plus élevées que dans l'ensemble du Québec, où elles sont respectivement de 15,1 % pour la première génération et 9,9 % pour la deuxième génération;
- Parmi les personnes immigrantes de Laval qui ont été admises au Canada entre 1980 et 2016, 51,2 % l'ont été en tant qu'« immigrant économique », alors que 27,7 % l'ont été en tant qu'« immigrant parrainé par la famille » et 20,0 % en tant que « réfugié ».

## LE PROFIL LINGUISTIQUE

- En 2016, à Laval, la proportion des personnes immigrantes allophones, c'est-à-dire celles dont la langue maternelle n'est ni le français ni l'anglais, est de 77,3 %, une diminution de 2 points de pourcentage par rapport à 2011;
- En excluant les réponses multiples, les cinq principales langues maternelles de la population immigrante lavalloise sont par ordre d'importance : l'arabe (20,4 %), le français (14,1 %), l'espagnol (8,4 %), le créole (6,0 %) et le grec (5,1 %);
- En 2016, à Laval, 30,1 % de personnes immigrantes ont déclaré avoir une connaissance du « français seulement », une augmentation de près de 2 points de pourcentage depuis 2011 et de plus de 4 points de pourcentage depuis 2006;
- Si l'on englobe les 53 % de personnes immigrantes qui ont une connaissance du français et de l'anglais, on en déduit, qu'en 2016, 83,1 % des personnes immigrantes de Laval ont la capacité de pouvoir soutenir une conversation en français;
- La proportion de personnes immigrantes récentes ne connaissant ni l'anglais ni le français est en diminution depuis 2006 (12,1 % en 2006 et 10,8 % en 2016);
- Dans la région de Laval, en 2016, le français est la langue parlée le plus souvent à la maison pour 29,3 % des personnes immigrantes, une proportion deux fois plus élevée que celle des personnes immigrantes ayant le français comme langue maternelle (14,1 %).

## LES FAMILLES IMMIGRANTES ET LES MÉNAGES IMMIGRANTS

- En 2016, la région de Laval compte 117 060 familles et 51 550 d'entre elles sont considérées comme des familles immigrantes (44,0 %);
- Parmi les 51 550 familles immigrantes lavalloises, 84,6 % sont composées d'un couple, une proportion supérieure à l'ensemble des familles non immigrantes lavalloises comptant également un couple (81,5 %);
- Les familles immigrantes monoparentales comptent pour 15,5 % des familles immigrantes de Laval, comparativement à 18,5 % de l'ensemble des familles monoparentales non immigrantes lavalloises;
- La part des familles immigrantes lavalloises qui comptent un couple avec enfants (60,1 %) est supérieure à celle des familles non immigrantes lavalloises qui comptent également un couple avec enfant (39,5 %);
- Les personnes immigrantes lavalloises sont davantage en couple (70,2 %) en 2016 que les personnes non immigrantes (52,3 %). De plus, la part de personnes immigrantes mariées (64,5 %) est deux fois supérieure à celle des personnes mariées non immigrantes (32,9 %);

- Les personnes immigrantes (6,5 %) sont moins nombreuses en proportion à vivre seules que les personnes non immigrantes (11,7 %);
- En 2016, la région de Laval compte 160 330 ménages privés, et 58 995 de ces ménages sont des ménages immigrants;
- De manière générale, les ménages immigrants sont de plus grande taille que les ménages non immigrants. Ils sont majoritairement composés de 3 personnes et plus (61,7 %) comparativement à 31,1 % pour les ménages non immigrants.

## LES MINORITÉS VISIBLES

- En 2016, à Laval, 107 255 Lavallois appartiennent à l'une des 12 catégories des minorités visibles, ce qui représente un peu plus du quart (26,1 %) de la population totale lavalloise;
- Une personne immigrante sur deux (56,4 %) déclare appartenir à un groupe de minorité visible (65 930 personnes) comparativement à 68,7 % chez les personnes immigrantes récentes (10 405 personnes) et à 13,7 % chez les personnes non immigrantes (39 890);
- Les personnes arabes (19,0 %), noires (15,0 %) et latino-américaines (7,5 %) sont les plus représentées au sein de la population immigrante à Laval. Elles représentent, à elles seules, près de trois quarts (73,7 %) du groupe des minorités visibles.

## LA SCOLARITÉ

- En 2016, à Laval, près du tiers (29,1 %) des personnes immigrantes âgées de 15 ans et plus détient un certificat, diplôme ou grade universitaire comparativement à 23,9 % chez les personnes non immigrantes. Cette proportion est encore plus élevée chez les personnes immigrantes récentes (35,2 %);
- À l'opposé, en 2016, près du quart (23,7 %) des personnes immigrantes ne détient aucun certificat, diplôme ou grade comparativement à 16,6 % pour les personnes non immigrantes;
- Également, les personnes immigrantes sont, en 2016, proportionnellement moins nombreuses à détenir un diplôme d'études secondaires (19,8 %), un diplôme d'une école de métiers (12,7 %) et un diplôme d'études collégiales (14,7 %) par rapport à la population non immigrante;
- Le Secteur 3 (Chomedey) est celui où la proportion de personnes immigrantes n'ayant aucun certificat, diplôme ou grade est la plus élevée (30,1 %);
- En 2016, 58,1 % des personnes immigrantes âgées de 15 ans et plus à Laval ayant un certificat, diplôme ou grade d'études postsecondaires l'ont obtenu au Canada. Pour les personnes immigrantes récentes, cette proportion est de 23,5 %.



## LE MARCHÉ DU TRAVAIL

- À Laval, en 2016, le taux d'activité des personnes immigrantes âgées de 15 ans et plus est de 65,7 %;
- Ce taux d'activité est inférieur de 1,1 point de pourcentage à celui des personnes non immigrantes lavalloises (66,8 %) et supérieur de 1,7 points de pourcentage à celui de l'ensemble des personnes immigrantes au Québec (64,0 %);
- Chez les personnes ayant immigré récemment, le taux d'activité est de 61,2 %;
- À Laval et dans tous les Secteurs à l'exception du Secteur 3 (Chomedey), le taux d'activité des femmes immigrantes est environ 10 points de pourcentage inférieur à celui des hommes immigrants;
- Dans le Secteur 3 (Chomedey), le taux d'activité des femmes immigrantes est de 15,6 points de pourcentage inférieur à celui des hommes immigrants;
- À Laval, en 2016, le taux d'emploi est de 60,2 % chez les personnes immigrantes et de 50,4 % chez les personnes immigrantes récentes. Ces taux d'emploi sont plus faibles que celui des personnes non immigrantes (62,6 %), soit un écart de 2,4 points de pourcentage par rapport aux personnes immigrantes et de 12,2 points de pourcentage par rapport aux personnes immigrantes récentes;
- Le taux d'emploi des femmes immigrantes (54,7 %) est inférieur à celui des hommes immigrants (66,1 %), soit un écart de 11,4 points de pourcentage;
- Chez les personnes immigrantes et non immigrantes, le taux d'emploi augmente significativement selon le plus haut niveau de scolarité atteint (certificat, diplôme ou grade obtenu);
- Ainsi, si le taux d'emploi est de 33,1 % pour les personnes immigrantes sans aucun certificat, diplôme ou grade, il passe à 55,5 % lorsqu'elles détiennent un diplôme d'études secondaires et atteint 75,9 % pour les personnes immigrantes qui détiennent un certificat, un diplôme ou grade universitaire;
- À Laval, en 2016, le taux de chômage est de 8,3 % chez les personnes immigrantes comparativement à 6,3 % pour les personnes non immigrantes, soit un écart de 2 points de pourcentage;
- Chez les personnes immigrantes récentes, le taux de chômage est plus élevé, soit 17,7 %, ce qui correspond à un écart de plus de 11 points de pourcentage par rapport aux personnes non immigrantes;
- Le taux de chômage chez les femmes immigrantes lavalloises (9,2 %) est un peu plus élevé que celui des hommes immigrants lavallois (7,4 %), soit un écart d'environ 2 points de pourcentage;

- Les personnes immigrantes (15,1 %) sont proportionnellement plus nombreuses à avoir le statut de travailleur autonome que les personnes non immigrantes (10,0 %);
- Les données sur les professions, selon la Classification nationale des professions (CNP), révèlent que les trois plus importantes catégories professionnelles dans lesquelles on trouve la population immigrante sont : « Vente et services » (25,8 %), « Affaires, finance et administration » (15,8 %), « Métiers, transport, machinerie et domaines apparentés » (12,1 %);
- Les trois principaux secteurs d'emploi de la population immigrante, selon le Système de classification des industries de l'Amérique du Nord (SCIAN), sont : les « Soins de santé et l'assistance sociale » (14,3 %), la « Fabrication » (12,5 %) et le « Commerce de détail » (12,3 %).

## LE REVENU

- En 2015, à Laval, 71,3 % du revenu des personnes immigrantes provient de l'emploi, 19,6 % de transferts gouvernementaux et 9,1 % d'autres sources de revenu. La proportion du revenu provenant des transferts gouvernementaux chez les femmes immigrantes (26,7 %) est deux fois plus élevée que chez les hommes immigrants (13,6 %);
- La composition du revenu ventilée selon le statut d'immigrant nous montre qu'à Laval, en 2015, la part relative du revenu d'emploi par rapport au revenu total pour la population immigrante (71,3 %) est légèrement moins élevée que celle de la population non immigrante (72,0 %);
- Pour ce qui est de la population immigrante récente, cette proportion (part relative du revenu d'emploi par rapport au revenu total) est de 67,8 %;
- À Laval, les revenus d'emploi médians des personnes immigrantes (42 056 \$) et des personnes immigrantes récentes (34 095 \$) qui ont travaillé toute l'année à plein temps en 2015, sont inférieurs à ceux des personnes non immigrantes (52 500 \$);
- Il s'agit d'un écart de revenus d'emploi médians de 10 444 \$ (24,8 %) entre les personnes non immigrantes et les personnes immigrantes et d'un écart de 18 405 \$ (54,0 %) entre les personnes non immigrantes et les personnes immigrantes récentes;
- Les femmes immigrantes lavalloises ont un revenu d'emploi médian (38 979 \$) inférieur à celui des hommes immigrants (44 518 \$), soit un écart de 5 539 \$ (14,2 %);
- À Laval, en 2015, le revenu après impôt médian des personnes immigrantes est de 26 271 \$ comparativement à 17 077 \$ pour les personnes immigrantes récentes et à 32 345 \$ pour les personnes non immigrantes;
- Il s'agit d'un écart de 6 074 \$ (23,1 %) entre le revenu après impôt médian des personnes non immigrantes et celui des personnes immigrantes et d'un écart de 15 268 \$ (89,4 %) entre les personnes non immigrantes et les personnes immigrantes récentes;

- Les femmes immigrantes lavalloises ont un revenu après impôt médian (23 951 \$) plus faible que celui des hommes immigrants (28 649 \$), soit un écart de 4 698 \$ (19,6 %);
- À Laval, en 2015, le revenu après impôt médian des ménages immigrants (63 387 \$) est supérieur à celui des ménages non immigrants (58 742 \$), soit un écart de 4 645 \$ (8,0 %);
- Les familles non immigrantes ont des revenus après impôt médians plus élevés que les familles immigrantes, et ce, quelle que soit la structure de la famille (couple avec ou sans enfants, famille monoparentale);
- Pour tous les types de familles et selon le statut d'immigrant, le revenu après impôt médian des familles immigrantes est de 65 238 \$ comparativement à 76 570 \$ pour les familles non immigrantes, soit un écart de 11 332 \$ (17,4%);
- La fréquence du faible revenu fondé sur le seuil de faible revenu après impôt (SFR-Apl) est plus élevée chez les personnes immigrantes récentes (30,7 %) que chez les personnes immigrantes (10,8 %) et non immigrantes (7,0 %). Cela correspond respectivement à 4 655 personnes immigrantes récentes, 12 655 personnes immigrantes et 20 455 personnes non immigrantes qui vivent dans un ménage à faible revenu selon le SFR-Apl;
- Le lien entre le revenu et la scolarité montre de manière générale que, quel que soit le niveau de diplomation atteint, les personnes immigrantes et immigrantes récentes ont des revenus après impôt médians moins élevés que les personnes non immigrantes;
- En septembre 2018, la région de Laval compte 10 900 adultes prestataires des programmes d'aide financière de dernier recours, dont 3 925 nés hors Canada (36,0 %) et 6 975 nés au Canada (64,0 %).

## LE LOGEMENT

- À Laval, en 2016, les ménages immigrants (74,3 %) sont davantage propriétaires que les ménages non immigrants (66,8 %);
- Les frais de logement mensuels médians pour les ménages propriétaires immigrants sont de 1 370 \$ contre 1 051 \$ pour les ménages propriétaires non immigrants, soit un écart de 319 \$ (30,4 %);
- Pour les ménages locataires, les frais de logement sont de 842 \$ pour les ménages immigrants contre 781 \$ pour les ménages non immigrants, soit un écart de 61 \$ (7,8 %);
- Le rapport des frais de logement au revenu montre que 21,1 % des ménages propriétaires immigrants lavallois consacrent 30 % ou plus de leur revenu aux frais de logement comparativement à 11,5 % pour les ménages propriétaires non immigrants;

- Par ailleurs, en ce qui concerne les ménages locataires, le rapport des frais de logement au revenu est similaire pour les ménages immigrants et non immigrants et se situe autour de 35 % pour la région de Laval;
- La proportion de ménages locataires immigrants et non immigrants dans un logement subventionné est la même et se situe autour de 6 %;
- À Laval, en 2016, 10,4 % des ménages immigrants vivent dans des logements de taille insuffisante comparativement à 2,0 % pour les ménages non immigrants.

## INTRODUCTION

Le présent portrait statistique de la population immigrante de Laval fait partie des engagements de la Ville de Laval inscrits dans sa Vision stratégique « Laval 2035 : Urbaine de nature » où elle affirme sa volonté de gérer harmonieusement l'intégration des personnes immigrantes et la pluralité culturelle à Laval, lui permettant ainsi de devenir une communauté d'accueil qui favorise notamment l'inclusion sociale et culturelle de toutes les citoyennes et tous les citoyens.

Ce portrait statistique s'inscrit également dans le Plan d'action régional en immigration, diversité culturelle et inclusion 2017-2019 élaboré par la Ville de Laval et ses partenaires de la Table régionale en immigration, diversité culturelle et inclusion (TRIDIL) et ceux du Comité terrain pour l'accueil et l'intégration des personnes immigrantes et réfugiées à Laval (Comité terrain). L'un des objectifs de ce plan d'action est de « Susciter l'avancement des connaissances en faveur de l'ensemble des acteurs sur les caractéristiques sociologiques, linguistiques et économiques des différentes cohortes de personnes immigrantes s'installant à Laval, et sur les facteurs essentiels au développement d'une communauté dynamique, accueillante et inclusive ».

Le Québec accueille chaque année des milliers de personnes immigrantes et une part croissante de celles-ci s'installent à l'extérieur de l'île de Montréal. Selon les données du Recensement de la population de 2016, Laval est la troisième ville du Québec en importance démographique avec ses 422 993 habitants. Plus du quart de cette population (28,5 %) est constituée de personnes immigrantes, lesquelles représentent 10,7 % de l'ensemble des personnes immigrantes du Québec.

Dans ce contexte, un portrait populationnel représente un outil de planification indispensable au développement des services visant à améliorer l'accueil, l'intégration et l'établissement durable des personnes immigrantes à Laval. Il s'agit d'un document de référence qui a pour but de faire ressortir les enjeux d'inclusion des personnes immigrantes à partir de leurs réalités sociodémographiques et socioéconomiques.

Les données sur la population immigrante sont présentées en comparaison à celles sur la population immigrante récente et à la population non immigrante, à l'échelle de Laval et à l'échelle du Québec.

Afin de mieux faire connaître les réalités spécifiques vécues par les femmes immigrantes et les hommes immigrants, ce portrait présente, dans la mesure du possible, des données ventilées selon le sexe.

Le document est structuré en cinq chapitres : le chapitre 1 présente le territoire à l'étude; le chapitre 2 décrit la méthodologie; le chapitre 3 porte sur l'immigration à Laval dans le contexte québécois et canadien; les chapitres 4 et 5 présentent respectivement les caractéristiques sociodémographiques (les statuts d'immigrant, l'âge, la citoyenneté, le lieu de naissance, les langues, les familles, les minorités visibles) et les caractéristiques socioéconomiques (la scolarité, le marché du travail, le revenu et le logement) des personnes immigrantes.



# TERRITOIRE À L'ÉTUDE







# CHAPITRE 1 LE TERRITOIRE À L'ÉTUDE

Le territoire à l'étude s'étend sur l'ensemble de la région de Laval et couvre plusieurs échelles géographiques : régionale, des secteurs d'aménagement, des districts électoraux municipaux et des aires de diffusion du Recensement de la population de 2016 de Statistique Canada.

Les Secteurs d'aménagement sont des points de contact entre l'administration municipale et la population pour structurer l'offre de service aux citoyens. Ils sont au nombre de six :

- Secteur 1 : Duvernay, Saint-Vincent-de-Paul et Saint-François;
- Secteur 2 : Laval-des-Rapides et Pont-Viau;
- Secteur 3 : Chomedey;
- Secteur 4 : Laval-Ouest, Sainte-Dorothée, Laval-sur-le-Lac et Les Îles-Laval;
- Secteur 5 : Sainte-Rose et Fabreville;
- Secteur 6 : Vimont et Auteuil.

## CARTE 1

### LES AIRES DE DIFFUSION (AD) ET LES SECTEURS D'AMÉNAGEMENT DE LAVAL, 2016

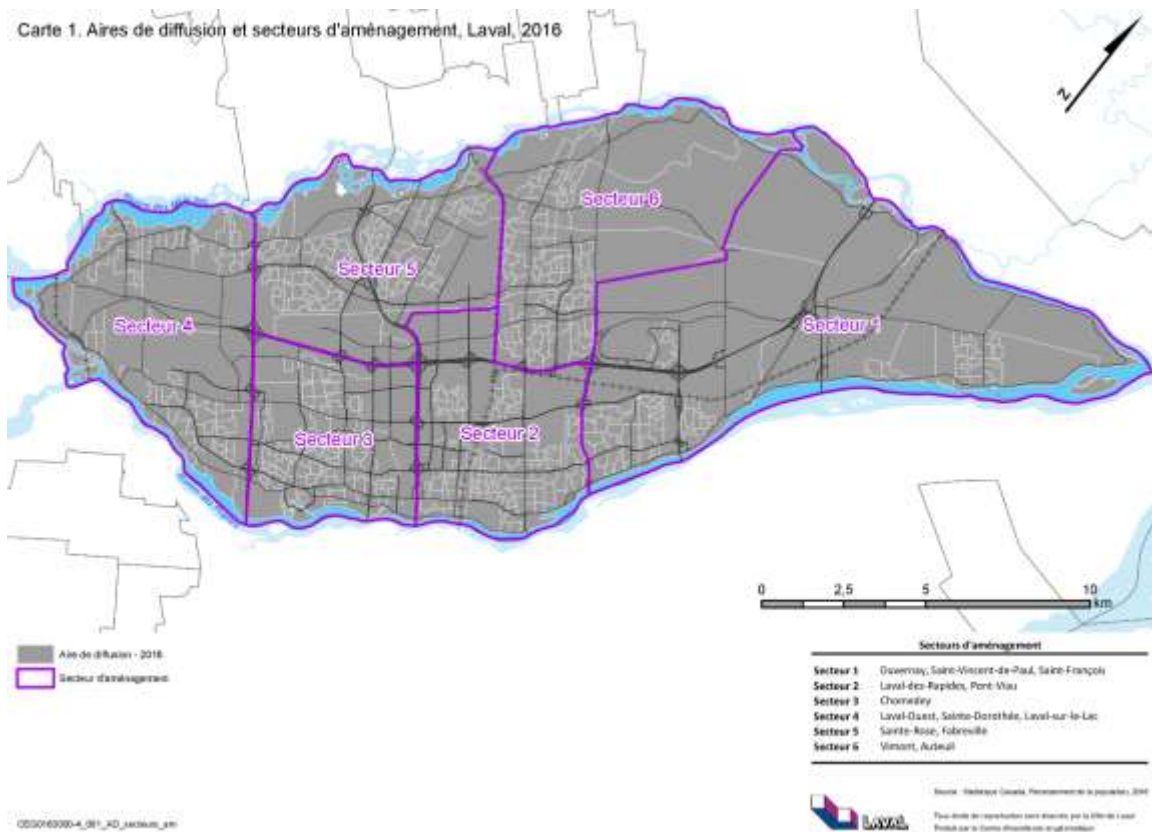

0250163000-4\_01\_10\_100000\_011

Les aires de diffusion sont de petites unités géographiques établies par Statistique Canada qui regroupent généralement entre 400 et 700 personnes. Il s'agit de la plus petite région géographique normalisée pour laquelle toutes les données du recensement sont diffusées. Les cartes de ce portrait de la population immigrante ont été préparées à partir des données des aires de diffusion du Recensement de 2016.

À des fins de comparaisons, la plupart des variables sont également présentées à l'échelle de la province du Québec. Les données sur l'immigration à Laval ont également été contextualisées à l'échelle des secteurs géographiques de la Communauté métropolitaine de Montréal (CMM), à l'échelle des plus grandes villes du Québec et des plus grandes villes canadiennes.

CHAPITRE

2

# MÉTHODOLOGIE

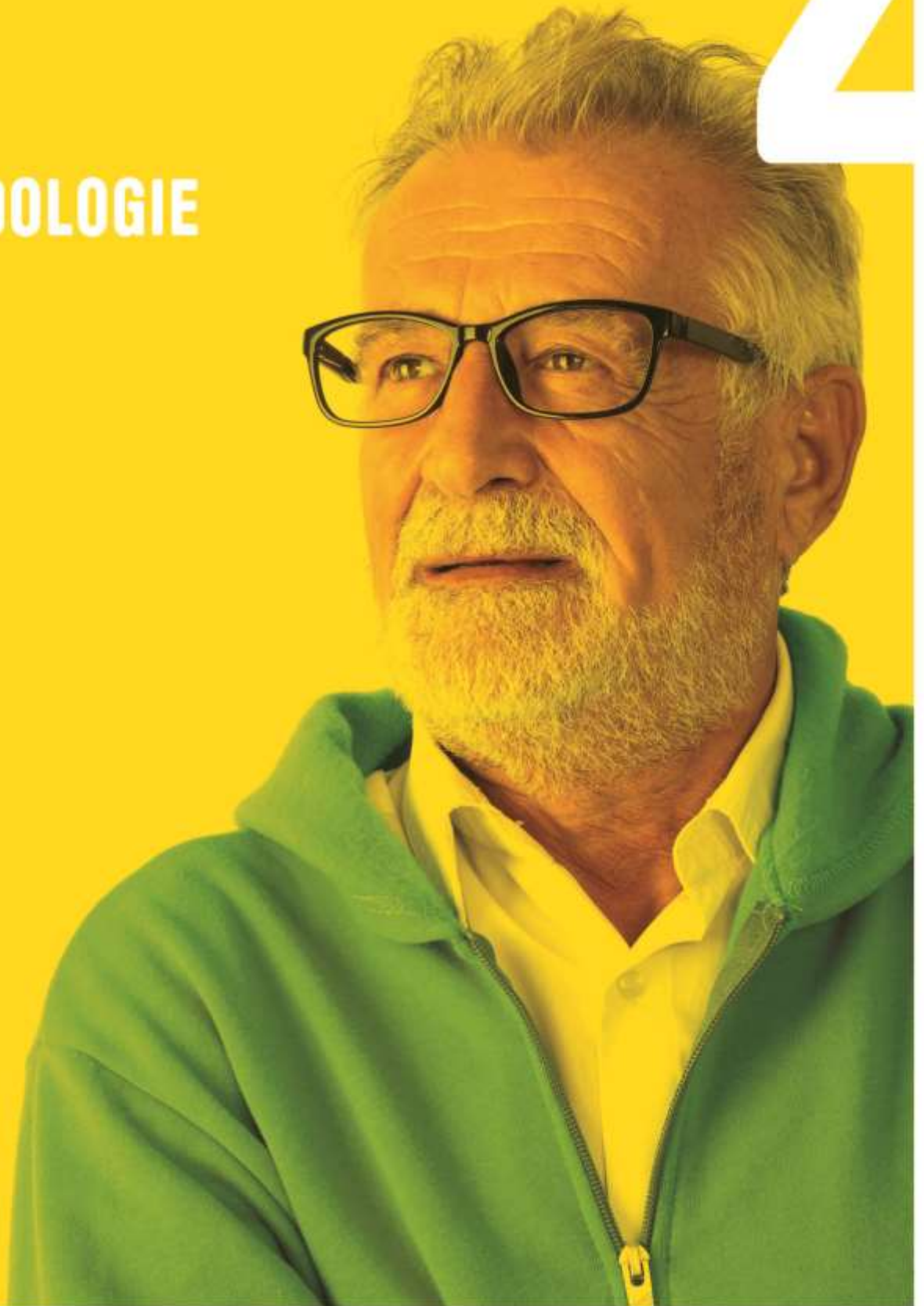



## CHAPITRE 2 LA MÉTHODOLOGIE

### PRÉCISIONS SUR LES DONNÉES

Les données présentées dans ce portrait proviennent principalement des recensements de 2006, 2011 et 2016 ainsi que de l'Enquête nationale auprès des ménages (ENM) de 2011<sup>1</sup> réalisés par Statistique Canada. Deux autres sources de données ont été utilisées pour la préparation de certaines sections du portrait :

- Les produits statistiques de la Communauté métropolitaine de Montréal (CMM) (chapitre 3, données concernant les cinq secteurs géographiques de la CMM);
- Les données du ministère du Travail, de l'Emploi et de la Solidarité sociale (chapitre 5, section 10.10 sur les programmes d'aide financière de dernier recours).

Les données sur l'appartenance religieuse sont mises à jour tous les dix ans et les dernières données disponibles sur cette thématique sont celles de l'Enquête nationale auprès des ménages de 2011. Pour cette raison, la section 7 du chapitre 4 reprend les données et l'analyse du portrait statistique de la population immigrante de la région de Laval réalisé en 2015 par la Conférence régionale des élus de Laval.

Généralement, les données produites par Statistique Canada le sont en fonction des aires de diffusion, les secteurs de recensement, les municipalités, les provinces ou les circonscriptions fédérales. En 2015, pour la région de Laval et dans le contexte de réalisation du portrait de la population immigrante, une opération de géocodages des données a été faite par Statistique Canada en fonction des six territoires des Secteurs d'aménagement, ce qui a facilité la commande des données sur la base de ce découpage géographique.

Également, une commande personnalisée de données a été faite auprès de Statistique Canada afin d'obtenir le croisement de certaines variables sociodémographiques et socioéconomiques selon les statuts d'immigrant (par exemple l'emploi et la scolarité, le revenu et la scolarité, le revenu, la scolarité et la période d'immigration).

### PRÉCISIONS SUR LES STATUTS D'IMMIGRANT

La plupart des variables de ce rapport sont présentées selon trois statuts d'immigrant : les immigrants, les immigrants récents (nouveaux immigrants) et les non-immigrants. Selon Statistique Canada, le terme « immigrant » désigne « une personne qui est, ou qui a déjà été, un immigrant reçu ou résident permanent. Il s'agit d'une personne à qui les autorités de l'immigration ont accordé le droit de résider au Canada en permanence. Les immigrants qui ont obtenu la citoyenneté canadienne par naturalisation sont compris dans ce groupe »<sup>2</sup>. Les immigrants

<sup>1</sup> Statistique Canada recommande de prendre en considération les différences entre les méthodes d'enquête des recensements de 2006, de 2011 et de 2016 et celles de l'Enquête nationale auprès des ménages. Pour en savoir plus sur cette mise en garde, consultez le Portrait de l'immigration de Laval de 2011 : <https://www.laval.ca/Documents/Pages/Fr/A-propos/cartes-statistiques-et-profil-socioeconomique/statistiques-et-profil-socioeconomique/portrait-immigration-laval.pdf>

<sup>2</sup> Repéré à : [http://www23.statcan.gc.ca/imdb/p3Var\\_f.pl?Function=Unit&Id=85107](http://www23.statcan.gc.ca/imdb/p3Var_f.pl?Function=Unit&Id=85107)

récents représentent un sous-groupe des personnes immigrantes. Ce statut désigne les personnes immigrantes qui sont arrivées au Canada au cours des cinq années précédant le recensement de 2016. Le terme « non immigrant » désigne une personne ayant eu la citoyenneté canadienne à la naissance.

Le présent portrait statistique de la population immigrante ne présente aucune donnée sur les résidents non permanents, les étudiants et travailleurs étrangers ainsi que les demandeurs du statut de réfugié. C'est ce qui explique, entre autres, pourquoi la somme des données de la population immigrante et non-immigrante ne correspond pas toujours précisément aux données de la population totale.

Dans ce portrait de la population immigrante à Laval, le terme « ménage immigrant » désigne tout ménage dont au moins un membre est une personne immigrante. Cette définition permet d'inclure plusieurs types de compositions de ménage. Mentionnons que le membre immigrant peut être, par exemple, un colocataire, un enfant, un aîné ou un adulte. Suivant la même logique, une « famille immigrante » est une famille dont au moins un des membres est une personne immigrante.

## PRÉCISIONS SUR L'ÉCHANTILLONNAGE ET LA COLLECTE DES DONNÉES DU RECENSEMENT

Le rapport technique sur l'échantillonnage et la pondération, Recensement de la population, 2016 de Statistique Canada<sup>3</sup> mentionne que, dans le programme de Recensement de la population de 2016, les ménages canadiens ont été dénombrés à l'aide de deux principaux types de questionnaires : le questionnaire abrégé et le questionnaire détaillé. En 2016, un échantillon de 25 % (20 % en 2006) des ménages canadiens a reçu le questionnaire détaillé, qui comprenait notamment toutes les questions du questionnaire abrégé. Les autres ménages canadiens ont reçu le questionnaire abrégé. Le rapport technique souligne également qu'outre les questions du questionnaire abrégé, le questionnaire détaillé comprend un ensemble de questions visant à broser un portrait complet de la population et des ménages canadiens, selon leurs caractéristiques démographiques, sociales et économiques. Soulignons que les questions sur l'immigration se trouvent dans le questionnaire détaillé.

Ainsi, dans le cas des variables dont les données sont obtenues à l'aide du questionnaire détaillé, Statistique Canada fait une estimation sur la base d'un échantillon<sup>4</sup>. Ces données sont souvent identifiées « Données-échantillon (25 %) » dans les études sociodémographiques. La vaste majorité des données présentées dans ce portrait sont des données échantillon, notamment, en raison du fait qu'elles ont été croisées avec les statuts d'immigrant.

Les données de 2011 de Statistique Canada ont été obtenues dans un contexte bien particulier dans l'histoire des recensements. À la suite de l'abolition du questionnaire détaillé par le gouvernement fédéral, Statistique Canada a repris la plupart des questions pour créer l'Enquête nationale auprès des ménages (ENM). En 2011, il y a donc eu un Recensement de la population (questionnaire abrégé) et l'ENM (questionnaire détaillé). Étant donné qu'il n'était pas obligatoire de répondre à l'ENM, Statistique Canada a modifié ses méthodes d'échantillonnage en envoyant

<sup>3</sup> <https://www12.statcan.gc.ca/census-recensement/2016/ref/98-306/intro-fra.cfm>

<sup>4</sup> *Ibid.*

le questionnaire à 30 % des ménages et en calculant un indice qu'on appelle le taux global de non-réponse afin de donner une indication quant à la fiabilité des données. De plus, afin d'améliorer la précision des données, Statistique Canada a élaboré des méthodes statistiques d'imputation afin de produire des données plus conformes à la réalité.

En raison de ces changements méthodologiques, Statistique Canada recommande de comparer avec prudence les données des recensements à celles de l'ENM de 2011.





CHAPITRE

3

**L'IMMIGRATION À LAVAL  
DANS LE CONTEXTE QUÉBÉCOIS  
ET CANADIEN**





## CHAPITRE 3 L'IMMIGRATION À LAVAL DANS LE CONTEXTE QUÉBÉCOIS ET CANADIEN

Avant tout, il apparaît pertinent de mettre en perspective le portrait général de la population immigrante de Laval par rapport au contexte canadien et québécois. Selon les données du Recensement de la population de 2016, au Canada, plus d'une personne sur cinq est née à l'étranger (21,9 %). Le Québec accueille 14,5 % de l'immigration canadienne, et la Ville de Laval est la deuxième ville en importance quant à la proportion de personnes immigrantes, qui est de 28,5 % par rapport à sa population totale.

### 3.1 L'IMMIGRATION A L'ECHELLE DU CANADA

Le Canada est connu comme étant un pays qui accueille un grand nombre de personnes immigrantes. Selon le Recensement de la population de 2016, 7 540 830 personnes sont désignées comme immigrantes, c'est-à-dire nées à l'étranger. Cela représente 21,9 % de la population canadienne. Cette proportion pourrait se situer entre 24,5 % et 30,0 % en 2036 selon les projections démographiques de Statistique Canada<sup>5</sup>. Le Canada est l'un des principaux pays où la proportion de personnes nées à l'étranger est la plus élevée. Entre 2011 et 2016, le Canada a accueilli 1 212 075 nouvelles personnes immigrantes, soit l'équivalent de 3,5 % de la population totale du Canada en 2016<sup>6</sup>.

Au Canada, en 2016, 50,6 % des personnes immigrantes l'ont été en vertu du volet économique; 24,1 % ont rejoint leur famille grâce au regroupement familial, une proportion analogue à celle des personnes admises comme réfugiées (24,1 %). La catégorie « autres immigrants » représente 1,2 % de l'ensemble des immigrants.

Selon les données du Recensement de 2016 (graphique 1), près de 94 % des personnes immigrantes au Canada vivaient dans quatre provinces, soit l'Ontario (51,1 %), la Colombie-Britannique (17,1 %), le Québec (14,5 %) et l'Alberta (11,2 %).

<sup>5</sup> Demosim (2017). Immigration et diversité : projections de la population du Canada et de ses régions, 2011 à 2036. Repéré à : <https://www150.statcan.gc.ca/n1/pub/91-551-x/91-551-x2017001-fra.htm>

<sup>6</sup> Statistique Canada (2017). Immigration et diversité ethnoculturelle : faits saillants du Recensement de 2016. Repéré à : <https://www150.statcan.gc.ca/n1/fr/daily-quotidien/171025/dq171025b-fra.pdf?st=v1mr3S5T>

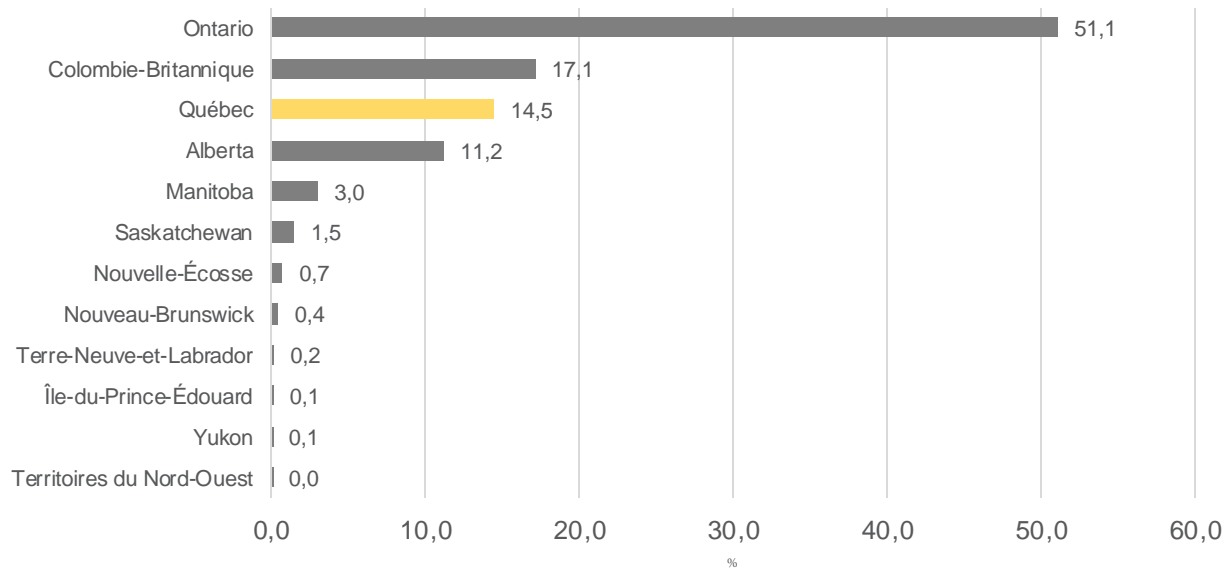
**GRAPHIQUE 1****RÉPARTITION DE LA POPULATION IMMIGRANTE ENTRE LES PROVINCES, 2016**

Source : Statistique Canada, Recensement de la population 2016.

Au niveau des provinces et des territoires, c'est en Ontario (29,1 %), en Colombie-Britannique (28,3 %), en Alberta (21,2 %) et au Manitoba (18,3 %) que l'on trouve les plus fortes proportions de personnes immigrantes par rapport à la population totale de chacune des provinces. Le Québec arrive en cinquième position avec une proportion de 13,7 % de population immigrante dans sa population totale.

**GRAPHIQUE 2**

**PROPORTION DE LA POPULATION IMMIGRANTE DANS LA POPULATION TOTALE DE CHAQUE PROVINCE, 2016**

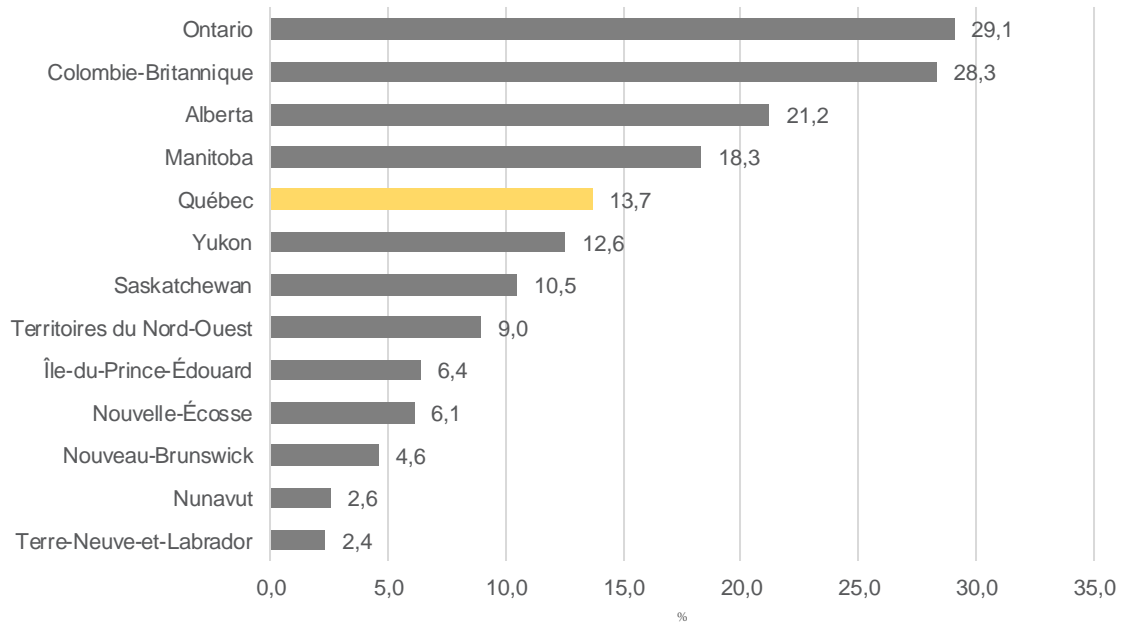

Source : Statistique Canada, Recensement de la population 2016.

En ce qui concerne la répartition de la population immigrante récente<sup>7</sup> entre les provinces, il est intéressant de noter que, si l'Ontario, la Colombie-Britannique et le Québec restent des provinces de prédilection pour les personnes immigrantes, Statistique Canada<sup>8</sup> fait remarquer « qu'en 15 ans, les provinces des Prairies ont plus que doublé leur part de l'immigration récente. Le pourcentage des nouveaux immigrants qui résidaient en Alberta est passé de 6,9 % en 2001 à 17,1 % en 2016, une part qui surpasse celle de la Colombie-Britannique (14,5 %). Au Manitoba, ce pourcentage est passé de 1,8 % à 5,2 % pendant la même période. La part de la Saskatchewan s'est également accrue, passant de moins de 1,0 % en 2001 à 4,0 % en 2016 ».

<sup>7</sup> Population immigrante arrivée au Canada entre 2016 et 2011

<sup>8</sup> Statistique Canada (2017), *op. cit.*

### 3.2 LA POPULATION IMMIGRANTE AU SEIN DES PLUS GRANDES MUNICIPALITÉS CANADIENNES ET PHÉNOMÈNE DE SUBURBANISATION DE L'IMMIGRATION DANS LES GRANDES RÉGIONS MÉTROPOLITAINES

Les centres densément peuplés et fortement urbanisés sont les pôles traditionnels d'établissement et sont particulièrement attractifs pour les personnes immigrantes. Cependant, depuis quelques années, cette attraction des centres urbains tend à diminuer. On observe une augmentation de la dispersion régionale des personnes immigrantes au sein des métropoles. En 2011, 63,4 % de la population canadienne vivait dans l'une des trois plus grandes régions métropolitaines (Toronto, Montréal et Vancouver)<sup>9</sup>. Cette proportion est passée à 35,7 % en 2016. Dans ces trois régions métropolitaines de recensement (RMR), on constate une hausse de la part de la population immigrante qui s'établit dans les municipalités périphériques, telles que Laval. Ce phénomène s'appelle la suburbanisation.

Cette suburbanisation s'observe dans le graphique 3. En effet, parmi les 20 plus grandes municipalités canadiennes, Mississauga (53,4 %), Brampton (52,3 %), Markham (58,7 %) et Vaughan (46,3 %) (municipalités périphériques de Toronto) ont une proportion de population immigrante semblable ou plus élevée que celle de Toronto (47,0 %). Il en est de même avec Surrey (43,0 %), une municipalité périphérique de Vancouver (42,5 %).

Pour la région métropolitaine de Montréal, ce phénomène est moins marqué. Il y a certes une proportion relativement élevée de population immigrante à Laval (28,5 %) en 2016, mais elle reste toutefois plus faible qu'à Montréal (34,3 %). Ce constat est similaire pour Longueuil (17,7 %).

<sup>9</sup> Statistique Canada (2017). Les schémas d'établissement et l'intégration sociale de la population issue de l'immigration dans les régions métropolitaines de Montréal, Toronto et Vancouver. Repéré à : [https://www150.statcan.gc.ca/n1/fr/pub/89-657-x/89-657-x2016002-fra.pdf?st=wWy4\\_Lmt](https://www150.statcan.gc.ca/n1/fr/pub/89-657-x/89-657-x2016002-fra.pdf?st=wWy4_Lmt)

**GRAPHIQUE 3**

**PROPORTION DE LA POPULATION IMMIGRANTE DANS LA POPULATION TOTALE DES 20 PLUS GRANDES MUNICIPALITÉS CANADIENNES, 2016**

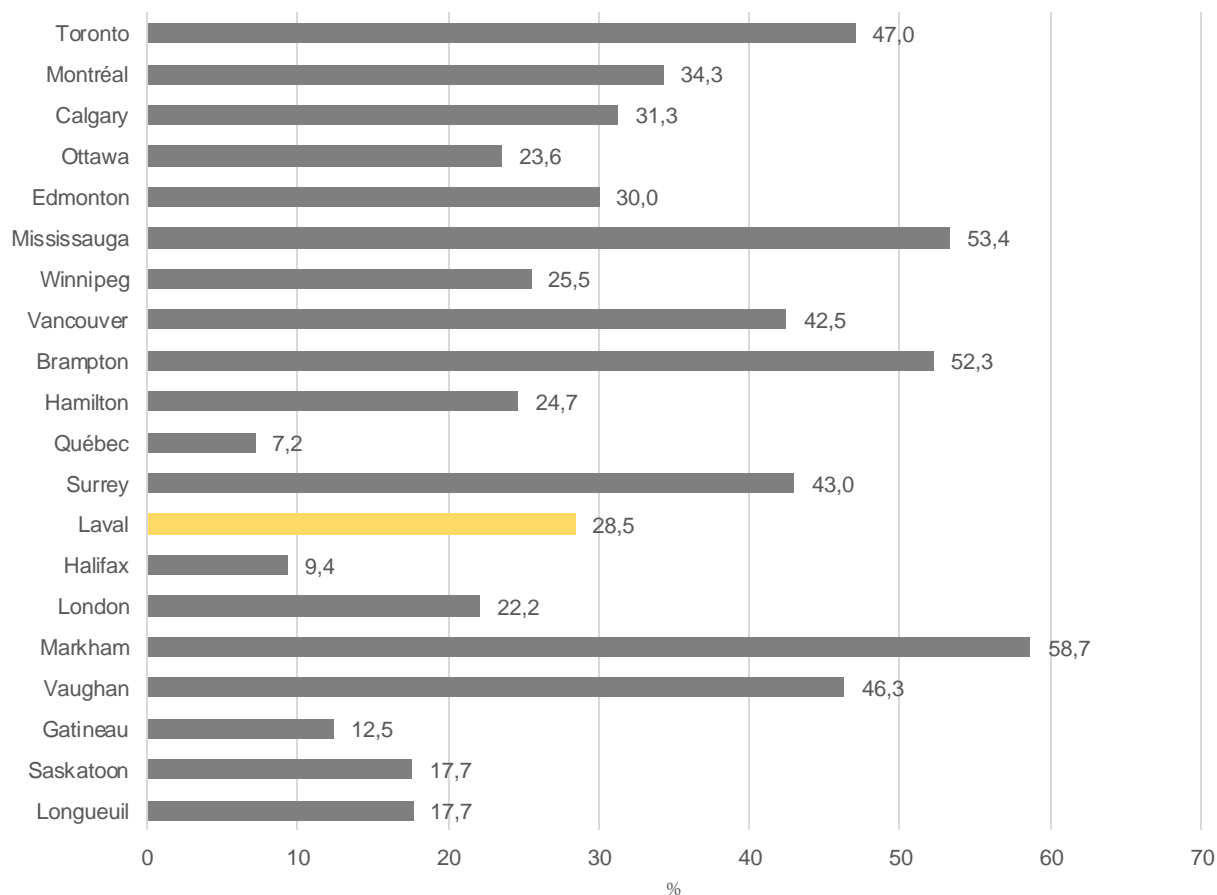

Source : Statistique Canada, Recensement de la population 2016.

Note : L'ordre de présentation des municipalités canadiennes a été établi selon leur population totale

**3.3 LA POPULATION IMMIGRANTE DANS LES PLUS GRANDES VILLES DU QUÉBEC**

Selon le Recensement de la population de 2016, Laval, troisième ville du Québec sur le plan démographique (422 993 habitants), détient une part significative de personnes immigrantes puisqu'elles représentent 28,5 % de sa population totale en 2016. Cette proportion est plus faible que celle de Montréal (34,3 %), mais elle reste la deuxième plus élevée au Québec. Longueuil arrive en troisième position avec 17,7 % de population immigrante par rapport à sa population totale. Ainsi, si la ville de Montréal attire fortement les personnes immigrantes, ses villes périphériques sont tout aussi attrayantes.

À l'extérieur de la métropole, les villes de Gatineau (12,5 %), de Sherbrooke (8,2 %) et de Trois-Rivières (3,5 %) présentent des proportions de personnes immigrantes relativement faibles par rapport à leur population totale. À Québec, deuxième ville en importance démographique de la province, les personnes immigrantes représentent 7,2 % de la population totale.

#### GRAPHIQUE 4

##### PROPORTION DE LA POPULATION IMMIGRANTE PAR RAPPORT À LA POPULATION TOTALE DANS LES 10 PLUS GRANDES VILLES DU QUÉBEC, 2016

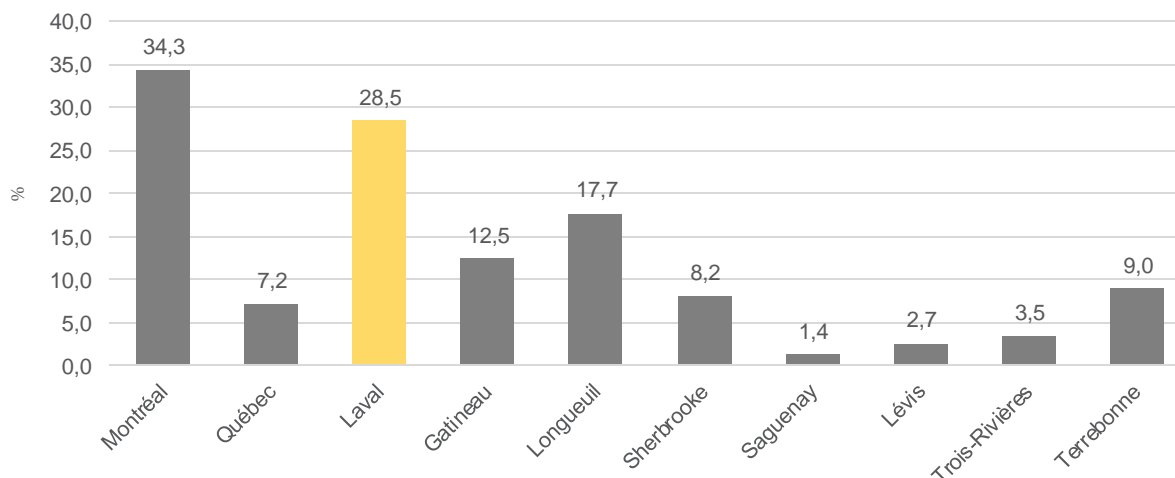

Source : Statistique Canada, Recensement de la population 2016.

Note : L'ordre de présentation des municipalités québécoises a été établi selon leur population totale.

### 3.4 LA POPULATION IMMIGRANTE A L'ECHELLE DE LA COMMUNAUTE METROPOLITAINE DE MONTREAL

Le territoire de la Communauté métropolitaine de Montréal (CMM) est divisé en cinq secteurs géographiques : l'agglomération de Montréal avec 34,0 % de proportion de personnes immigrantes en 2016, suivie de Laval (28,5 %), de l'agglomération de Longueuil (20,3 %), de la couronne Sud (8,9 %) et de la couronne Nord (7,1 %).

Bien que la proportion de personnes immigrantes dans l'agglomération de Montréal soit la plus élevée, on remarque que cette proportion a augmenté plus rapidement en périphérie et que Laval est le territoire de la CMM qui a connu la plus forte augmentation de la part relative de sa population immigrante.

En effet, entre 2006 et 2016, la proportion de personnes immigrantes par rapport à la population totale a augmenté de 8,3 points de pourcentage à Laval, ce qui correspond à 43 370 personnes immigrantes de plus, et de 4,8 points de pourcentage pour l'agglomération de Longueuil, soit une augmentation de 23 055 personnes immigrantes. Pour l'agglomération de Montréal, cette augmentation est de 3,3 points de pourcentage pour la même période. Les couronnes Nord et Sud ont, elles aussi, connu un accroissement de leur proportion de population immigrante. Pour



ces deux secteurs géographiques, l'augmentation est de 3,1 points de pourcentage entre 2006 et 2016.

**TABLEAU 1**

**PROPORTION DE LA POPULATION IMMIGRANTE DANS LA POPULATION TOTALE POUR LES 5 SECTEURS GÉOGRAPHIQUES DE LA CMM – 2006, 2011, 2016**

	2006		2011		2016	
	Nb	%	Nb	%	Nb	%
Agglomération de Montréal	560 375	30,7	612 930	33,2	644 680	34,0
Laval	73 565	20,2	96 645	24,6	116 935	28,5
Agglomération de Longueuil	59 235	15,5	69 845	17,8	82 290	20,3
Couronne Sud	24 590	5,8	34 445	7,5	43 775	8,9
Couronne Nord	19 870	4,0	29 825	5,5	40 635	7,1

Source : CMM, 2017 (à partir des données de Statistique Canada, Recensements de la population 2006 et 2016, Enquête nationale auprès des ménages, 2011).

En ce qui concerne la population immigrante récente, entre 2011 et 2016, il y a eu une augmentation du nombre de personnes pour tous les secteurs de la CMM à l'exception de Montréal. Cependant, cette hausse n'a pas été suffisante pour augmenter leur proportion au sein de l'ensemble de la population immigrante. En effet, dans les cinq secteurs de la CMM, on remarque une baisse de la part relative de la population immigrante récente dans la population immigrante totale au cours de la même période.

**TABLEAU 2**

**PART DE LA POPULATION IMMIGRANTE RÉCENTE DANS L'ENSEMBLE DE LA POPULATION IMMIGRANTE POUR LES 5 SECTEURS GÉOGRAPHIQUES DE LA CMM — 2006, 2011, 2016**

	2006		2011		2016	
	Nb	%	Nb	%	Nb	%
Agglomération de Montréal	136 665	24,4	152 615	24,9	138 635	21,5
Laval	8 935	12,1	13 275	13,7	15 145	13,0
Agglomération de Longueuil	12 785	21,6	14 380	20,6	15 340	18,6
Couronne Sud	3 335	13,6	4 645	13,5	4 710	10,8
Couronne Nord	2 820	14,2	4 165	14,0	4 245	10,4

Source : CMM, 2017 (à partir des données de Statistique Canada, Recensements de la population 2006 et 2016, Enquête nationale auprès des ménages 2011).



CHAPITRE

4

**DONNÉES SOCIO-DÉMOGRAPHIQUES  
SUR LA POPULATION IMMIGRANTE  
À LAVAL**





## **CHAPITRE 4 LES DONNÉES SOCIODÉMOGRAPHIQUES SUR LA POPULATION IMMIGRANTE À LAVAL**

Le présent chapitre fait état des caractéristiques sociodémographiques de la population immigrante de Laval en comparaison à la population non immigrante et à l'ensemble du Québec, notamment le statut d'immigrant, les groupes d'âge, les lieux de naissance et la période d'immigration, l'origine ethnique ainsi que les catégories d'admission et le statut des générations. Le chapitre présente également le profil linguistique, le portrait et la structure des familles et des ménages. Les données sur les minorités visibles et l'appartenance religieuse y sont également présentées.



# STATUTS D'IMMIGRANT DE LA POPULATION

SECTION





## SECTION 1 LES STATUTS D'IMMIGRANT DE LA POPULATION

Avec une population totale de 410 850 personnes vivant en ménage privé en 2016, la région de Laval compte 116 935 personnes immigrantes dont 15 140 sont des personnes immigrantes récentes, c'est-à-dire qu'elles ont été admises comme immigrantes au Canada au cours des cinq années antérieures au Recensement de 2016 (entre 2011 et 2016).

À Laval, tout comme dans l'ensemble de la province, les femmes sont proportionnellement plus nombreuses que les hommes, et ce, peu importe le statut d'immigration.

Par ailleurs, la population lavalloise comptait 2 280 résidents non permanents. Ceux-ci sont des personnes originaires d'un autre pays qui sont titulaires d'un permis de travail ou d'un permis d'études ou qui revendiquent le statut de réfugié, ainsi que les membres de leur famille partageant le même permis et vivant avec elles au Canada.

Soulignons que l'ensemble du portrait porte sur les personnes immigrantes, non pas sur les résidents non permanents.

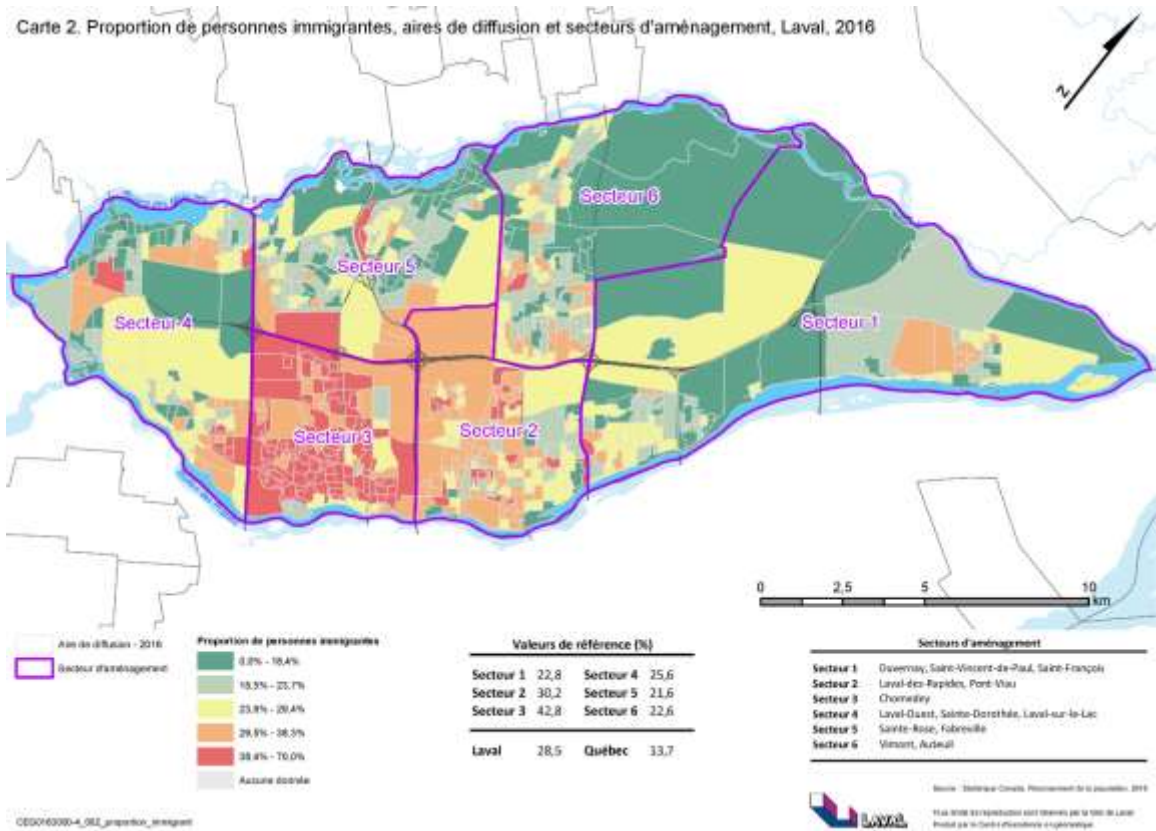
**CARTE 2****PROPORTION DE PERSONNES IMMIGRANTES, AIRES DE DIFFUSION ET SECTEURS D'AMÉNAGEMENT, LAVAL, 2016****TABLEAU 3****POPULATION VIVANT EN MÉNAGE PRIVÉ SELON LE STATUT D'IMMIGRANT ET LE SEXE — LAVAL ET QUÉBEC, 2016**

	Laval			Québec		
	Total	Hommes	Femmes	Total	Hommes	Femmes
	Nb	%	%	Nb	%	%
Immigrants	116 935	48,7	51,3	1 091 305	48,6	51,4
Immigrants récents	15 140	47,0	53,0	215 170	48,8	51,2
Résidents non permanents	2 280	49,5	50,5	86 065	53,2	46,8
Non-immigrants	291 635	49,0	51,0	6 788 085	49,6	50,4
<b>Total</b>	<b>410 850</b>	<b>48,9</b>	<b>51,1</b>	<b>7 965 450</b>	<b>49,5</b>	<b>50,5</b>

Source : Statistique Canada, Recensement de la population 2016.

La population immigrante à Laval représente 28,5 % de la population totale, soit près de trois personnes sur dix. Cette proportion est plus de deux fois supérieure à celle des personnes

immigrantes au Québec (13,7 %). Alors que la population totale de Laval représente 5,1 % de celle du Québec, la population immigrante lavalloise correspond à 10,7 % de l'ensemble des personnes immigrantes de la province.

La population immigrante récente lavalloise représente 3,7 % de la population totale comparativement à 2,7 % pour l'ensemble du Québec. Cette proportion de nouveaux immigrants est de 12,9 % par rapport à l'ensemble de la population immigrante à Laval comparativement à 19,7 % au Québec. Ce qui illustre une immigration plus ancienne à Laval.

**GRAPHIQUE 5**

**PROPORTION DE LA POPULATION IMMIGRANTE PAR RAPPORT À LA POPULATION TOTALE ET SELON LE STATUT D'IMMIGRANT – LAVAL ET QUÉBEC, 2016**

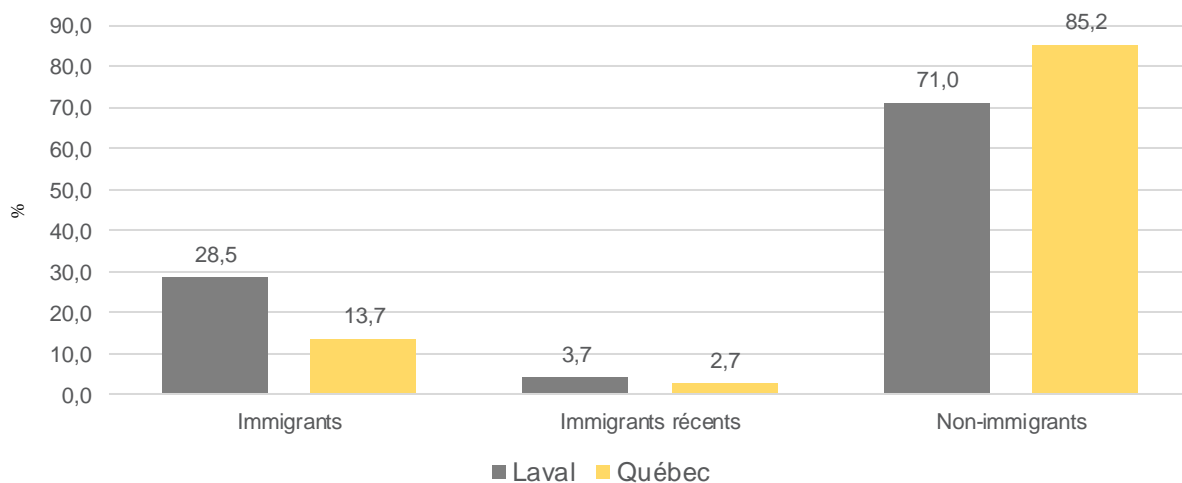

Source : Statistique Canada, Recensement de la population 2016.

Entre 2006 et 2016, la population immigrante a augmenté à Laval et au Québec. Cependant, cette augmentation ne s'est pas faite au même rythme : à Laval, la population immigrante a augmenté de 21,0 % entre 2011 et 2016, et de 59,0 % entre 2006 et 2016 comparativement à 11,9 % et 28,2 % dans l'ensemble du Québec pour les mêmes périodes.

Si l'on considère les 15 années précédant le recensement, c'est-à-dire la période allant de 2001 à 2016, on constate que Laval a connu une augmentation fulgurante de sa population immigrante d'environ 122,8 %, passant de 52 495 à 116 935 personnes immigrantes.

La population immigrante récente a également connu une augmentation au cours des dix dernières années précédant le recensement. En effet, entre 2006 et 2016, on observe une augmentation de 69,5 % du nombre de personnes immigrantes nouvellement arrivées à Laval.

Parallèlement, la population non immigrante lavalloise a très peu augmenté entre 2006 et 2016 avec une faible variation positive de 0,6 %. Cette variation a même été négative (- 0,8 %) entre 2011 et 2016, traduisant par le fait même que le nombre de personnes immigrantes augmente plus rapidement que celui des personnes non immigrantes, et que, de ce point de vue, l'immigration constitue le principal facteur d'accroissement démographique de la région.

**TABLEAU 4****VARIATION DE LA POPULATION SELON LES STATUTS D'IMMIGRANT — LAVAL ET QUÉBEC, 2006, 2011, 2016**

	Laval					Québec	
	2006	2011	2016	Variation 2011-2016	Variation 2006-2016	Variation 2011-2016	Variation 2006-2016
	Nb	Nb	Nb	%	%	%	%
Immigrants	73 565	96 645	116 935	21,0	59,0	11,9	28,2
Immigrants récents	8 930	13 275	15 140	14,0	69,5	-3,7	11,0
Non-immigrants	289 865	293 985	291 635	-0,8	0,6	1,5	3,9

Source : Statistique Canada, Recensements de la population 2006 et 2016 et Enquête nationale auprès des ménages 2011.

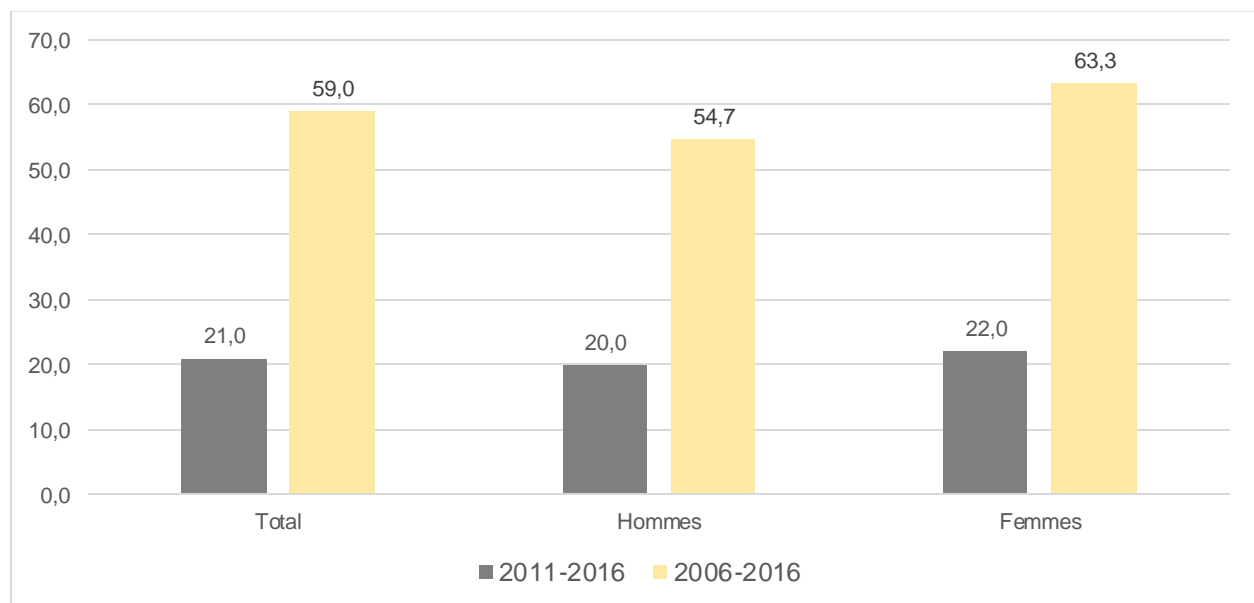
**GRAPHIQUE 6****VARIATION DU NOMBRE DE PERSONNES IMMIGRANTES À LAVAL SELON LE SEXE, 2006-2016**

Source : Statistique Canada, Recensements de la population 2006 et 2016 et Enquête nationale auprès des ménages 2011.

En ce qui concerne la proportion de la population immigrante dans la population totale, elle a augmenté d'environ 4 points de pourcentage entre chaque période de recensement, passant de 20,2 % en 2006 à 24,6 % en 2011, pour atteindre 28,5 % en 2016.

**GRAPHIQUE 7**

**ÉVOLUTION DU NOMBRE DE PERSONNES IMMIGRANTES ET DE LEUR PROPORTION DANS LA POPULATION TOTALE – LAVAL, 2006, 2011, 2016**

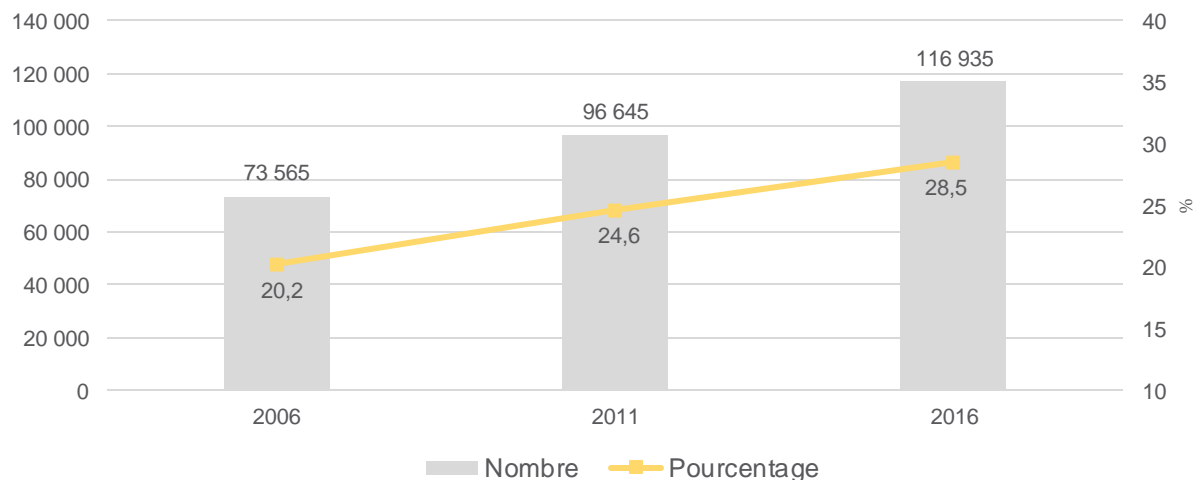

Source : Statistique Canada, Recensements de la population 2006 et 2016 et Enquête nationale auprès des ménages 2011.

À l'échelle des secteurs, le Secteur 3 est celui dans lequel on trouve le plus de personnes immigrantes puisqu'elles y représentent plus de quatre personnes sur dix (42,8 %), soit 36 440 personnes immigrantes. Il est aussi le lieu d'établissement privilégié de la population immigrante récente puisque 5 645 des 15 140 personnes immigrantes récentes y résident, soit 6,6 % de la population totale de ce secteur 3. La population du Secteur 2 est aussi constituée d'une proportion importante de personnes immigrantes (30,2 %) et de personnes immigrantes récentes (6,0 %). À l'inverse, le Secteur 5 (21,6 %) et le Secteur 1 (1,9 %) sont ceux qui ont respectivement les plus faibles proportions de personnes immigrantes et des personnes immigrantes récentes par rapport à l'ensemble de la population totale de leurs territoires respectifs.

**TABLEAU 5****POPULATION SELON LE STATUT D'IMMIGRANT — SECTEURS, LAVAL ET QUÉBEC, 2016**

	Immigrants		Immigrants récents		Non-immigrants		Total Nb
	Nb	%	Nb	%	Nb	%	
Sect. 1	13 320	22,8	1 125	1,9	44 950	76,9	58 475
Sect. 2	22 045	30,2	4 360	6,0	50 340	69,0	72 980
Sect. 3	36 440	42,8	5 645	6,6	47 735	56,1	85 120
Sect. 4	16 555	25,6	1 320	2,0	47 885	74,1	64 600
Sect. 5	15 210	21,6	1 495	2,1	54 930	78,0	70 380
Sect. 6	13 375	22,6	1 200	2,0	45 795	77,2	59 295
Laval	116 935	28,5	15 140	3,7	291 640	71,0	410 850
Québec	1 091 305	13,7	215 170	2,7	6 788 085	85,2	7 965 450

**Secteur 1**

Duvernay,  
Saint-Vincent-de-  
Paul,  
Saint-François

**Secteur 2**

Laval-des-Rapides,  
Pont-Viau

**Secteur 3**

Chomedey

**Secteur 4**

Laval-Ouest,  
Sainte-Dorothée,  
Laval-sur-le-Lac,  
Les Îles-Laval

**Secteur 5**

Sainte-Rose,  
Fabreville

**Secteur 6**

Vimont,  
Auteuil

Source : Statistique Canada, Recensement de la population 2016.

**CARTE 3**

**PROPORTION DE PERSONNES IMMIGRANTES RÉCENTES PARMIS LA POPULATION IMMIGRANTE, AIRES DE DIFFUSION ET SECTEURS D'AMÉNAGEMENT, LAVAL, 2016**

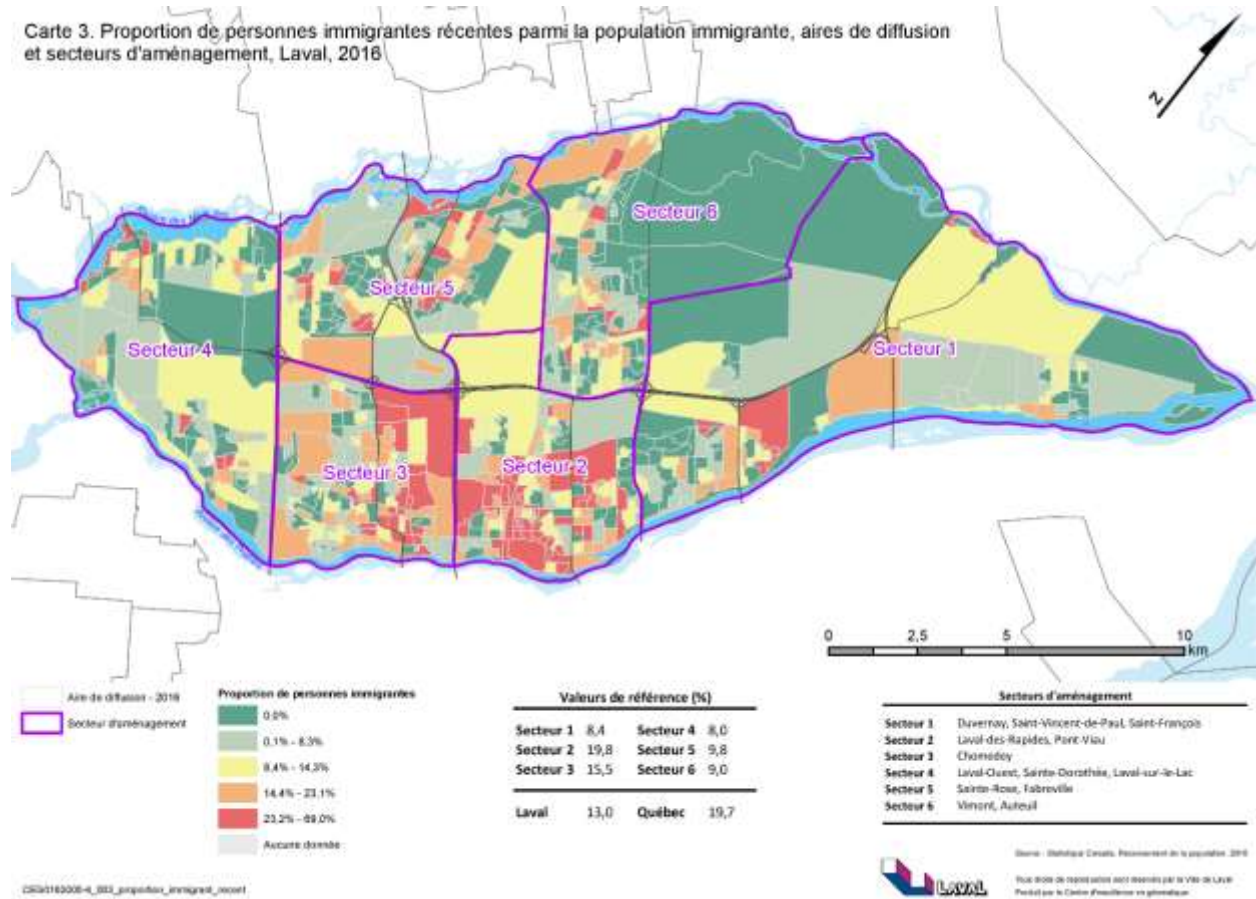

Alors que l'augmentation des personnes immigrantes est de 59,0 % à Laval entre 2006 et 2016, certains secteurs d'aménagement affichent de plus fortes croissances de la population immigrante, notamment le Secteur 5 (89,8 %) et le Secteur 4 (72,4 %). La plus faible augmentation se situe dans le Secteur 3 (41,1 %), lequel, par ailleurs, a la plus forte proportion de personnes immigrantes à Laval (42,8 %).

**TABLEAU 6****RÉPARTITION ET ÉVOLUTION DE LA POPULATION IMMIGRANTE – SECTEURS ET LAVAL, 2001-2011**

Territoire	2006		2011		2016		Variation (%)	
	nb	%	nb	%	nb	%	2011-2016	2006-2016
Sect. 1	8 345	16,2	11 525	20,7	13 320	22,8	15,6	59,6
Sect. 2	13 085	18,9	17 435	24,9	22 045	30,2	26,4	68,5
Sect. 3	25 830	35,4	30 415	38,1	36 440	42,8	19,8	41,1
Sect. 4	9 600	17,4	13 850	22,4	16 555	25,6	19,5	72,4
Sect. 5	8 010	13,3	12 025	18,0	15 205	21,6	26,4	89,8
Sect. 6	8 690	15,7	11 395	19,5	13 375	22,6	17,4	53,9
Laval	73 565	20,2	96 640	24,6	116 935	28,5	21,0	59,0
Québec		11,5		12,6		13,7	11,9	28,2

Source : Statistique Canada, Recensements de la population 2006 et 2016 et Enquête nationale auprès des ménages (ENM) 2011.

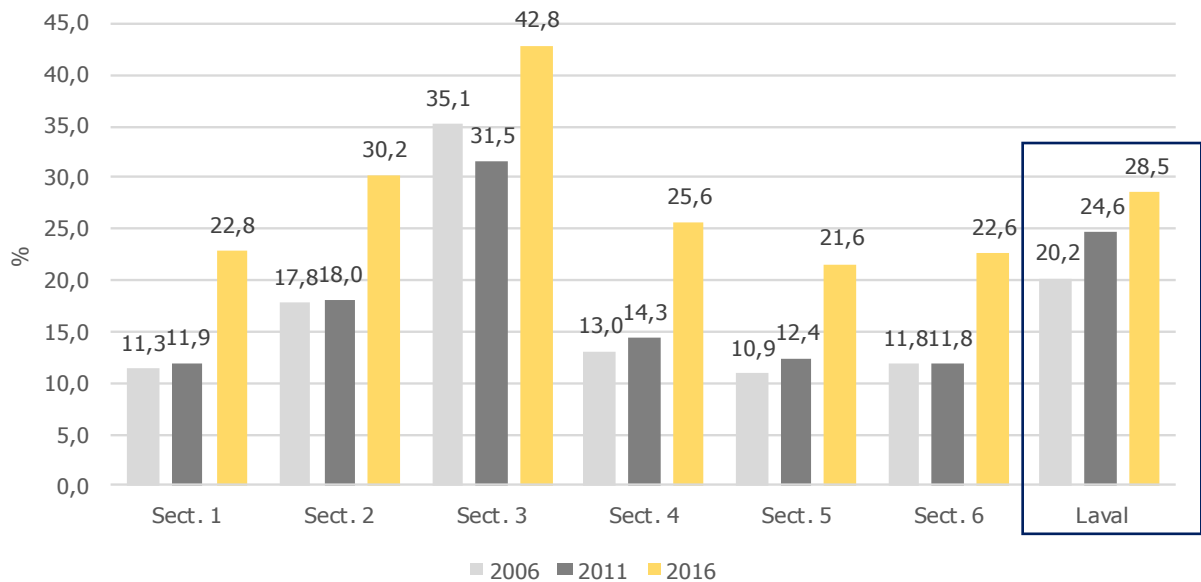
**GRAPHIQUE 8****ÉVOLUTION DE LA PROPORTION DE LA POPULATION IMMIGRANTE DANS LA POPULATION TOTALE – SECTEURS ET LAVAL, 2006, 2011, 2016**

**Secteur 1**  
Duvernay,  
Saint-Vincent-de-  
Paul,  
Saint-François

**Secteur 2**  
Laval-des-Rapides,  
Pont-Viau

**Secteur 3**  
Chomedey

**Secteur 4**  
Laval-Ouest,  
Sainte-Dorothée,  
Laval-sur-le-Lac,  
Les Îles-Laval

**Secteur 5**  
Sainte-Rose,  
Fabreville

**Secteur 6**  
Vimont,  
Auteuil

Source : Statistique Canada, Recensements de la population 2006 et 2016 et Enquête nationale auprès des ménages 2011.



**POPULATION IMMIGRANTE  
SELON LE GROUPE D'ÂGE**

SECTION

**2**



## SECTION 2 LA POPULATION IMMIGRANTE SELON LE GROUPE D'ÂGE

Les données du Recensement de la population de 2016 de Statistique Canada montrent que plus d'une personne immigrante sur dix est âgée de moins de 25 ans (13,4 %) et près de deux sur dix ont 65 ans et plus (18,7 %). Les tranches d'âge de 35 à 44 ans (19,7 %) et de 45 à 54 ans (21,3 %) sont celles où l'on trouve la plus grande proportion de personnes immigrantes.

Cette structure d'âge est sensiblement la même pour la population immigrante du Québec, bien que les personnes immigrantes y soient légèrement plus jeunes qu'à Laval.

La répartition de la population immigrante selon l'âge et le sexe montre que les femmes représentent 51,3 % de la population immigrante lavalloise, et les hommes comptent pour 48,7 %, soit un écart d'environ 3 points de pourcentage. Cet écart est plus grand (4,3 points de pourcentage en faveur des femmes) dans la classe d'âge de 25 à 44 ans et plus faible chez les jeunes immigrants de moins de 25 ans où la différence entre les hommes et les femmes est très peu marquée, soit un écart de 1,1 point de pourcentage. Les hommes immigrants et les femmes immigrantes sont en plus grande proportion représentés dans les tranches d'âge de 35 à 44 ans (20,9 % pour les femmes et 18,4 % pour les hommes) et de 45 à 54 ans (20,6 % pour les femmes et 22,0 % pour les hommes).

**TABLEAU 7**

**POPULATION IMMIGRANTE SELON LE GROUPE D'ÂGE ET LE SEXE – LAVAL ET QUÉBEC, 2016**

	Laval			Québec		
	Total %	Hommes %	Femmes %	Total %	Hommes %	Femmes %
0 à 14 ans	5,6	5,9	5,4	6,7	6,9	6,6
15 à 24 ans	7,7	8,0	7,4	7,9	7,8	7,9
25 à 34 ans	11,7	10,8	12,6	14,7	13,7	15,5
35 à 44 ans	19,7	18,4	20,9	21,0	20,9	21,1
45 à 54 ans	21,3	22,0	20,6	18,0	19,0	17,2
55 à 64 ans	15,2	16,0	14,5	13,2	13,5	12,9
65 à 74 ans	11,1	11,4	10,9	10,5	10,6	10,3
75 à 84 ans	5,9	6,1	5,7	5,9	5,8	6,1
85 ans et plus	1,7	1,5	2,0	2,1	1,7	2,4

Source : Statistique Canada, Recensement de la population 2016.

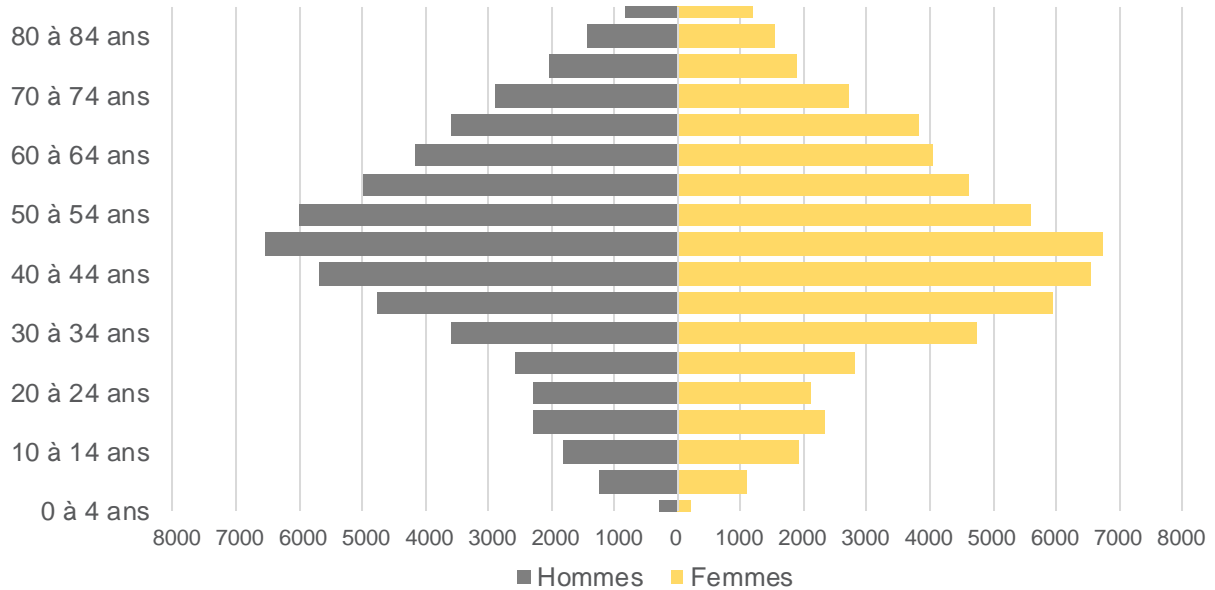
**GRAPHIQUE 9****POPULATION IMMIGRANTE SELON L'ÂGE ET LE SEXE – LAVAL, 2016**

Source : Statistique Canada, Recensement de la population 2016.

Dans l'ensemble des secteurs d'aménagement, on dénombre majoritairement les personnes immigrantes dans le groupe d'âge de 45 à 54 ans. Le Secteur 2 (7,0 %) est celui où la proportion de personnes immigrantes âgées de 15 ans et moins est la plus élevée et le Secteur 6 (4,6 %) celui où il y a une faible proportion de jeunes immigrants de moins de 15 ans. À l'inverse, le Secteur 3 est celui où la proportion de personnes immigrantes de 65 ans et plus est la plus élevée (24,8 %) et le Secteur 5, celui où cette proportion est la moins élevée (12,2 %).

**TABLEAU 8**
**POPULATION IMMIGRANTE SELON LE GROUPE D'ÂGE — SECTEURS, LAVAL ET QUÉBEC, 2016**

	0 à 14 ans %	15 à 24 ans %	25 à 34 ans %	35 à 44 ans %	45 à 54 ans %	55 à 64 ans %	65 ans et plus %	Total Nb
Sect. 1	5,0	7,8	9,2	18,4	23,0	16,6	19,9	13 320
Sect. 2	7,0	7,9	16,1	20,8	19,0	13,9	15,4	22 045
Sect. 3	5,6	7,1	11,5	16,8	18,5	15,6	24,8	36 440
Sect. 4	5,0	7,7	11,0	23,6	25,0	13,7	14,1	16 555
Sect. 5	5,8	8,9	11,4	23,3	24,3	14,1	12,2	15 210
Sect. 6	4,6	7,6	8,9	17,9	23,1	18,3	19,7	13 375
Laval	5,6	7,7	11,7	19,7	21,3	15,2	18,7	116 935
Québec	6,7	7,9	14,7	21,0	18,0	13,2	18,5	1 091 305

**Secteur 1**

 Duvernay,  
Saint-Vincent-de-  
Paul,  
Saint-François

**Secteur 2**

 Laval-des-Rapides,  
Pont-Viau

**Secteur 3**

Chomedey

**Secteur 4**

 Laval-Ouest,  
Sainte-Dorothée,  
Laval-sur-le-Lac,  
Les Îles-Laval

**Secteur 5**

 Sainte-Rose,  
Fabreville

**Secteur 6**

 Vimont,  
Auteuil

Source : Statistique Canada, Recensement de la population 2016.

La structure d'âge par statut d'immigrant montre, de manière générale, que dans les groupes d'âge supérieur à 24 ans la proportion des personnes immigrantes est plus élevée que celle des personnes non immigrantes. Par exemple les personnes immigrantes âgées de 35 à 44 ans comptent pour 19,7 % de la population immigrante contre 11,1 % pour les personnes non immigrantes de la même tranche d'âge. Dans la classe d'âge de 45 à 54 ans, on trouve 21,3 % des personnes immigrantes contre 13,5 % des non immigrants. La population immigrante récente, quant à elle, est majoritairement représentée dans les groupes d'âge de 0 à 14 ans (21,6 %), de 25 à 34 ans (23,2 %) et de 35 à 44 ans (23,0 %). C'est dire que près de huit nouveaux arrivants à Laval sur dix (79,8 %) ont moins de 45 ans comparativement à 59,8 % pour les personnes non immigrantes (près de six personnes non immigrantes sur dix).

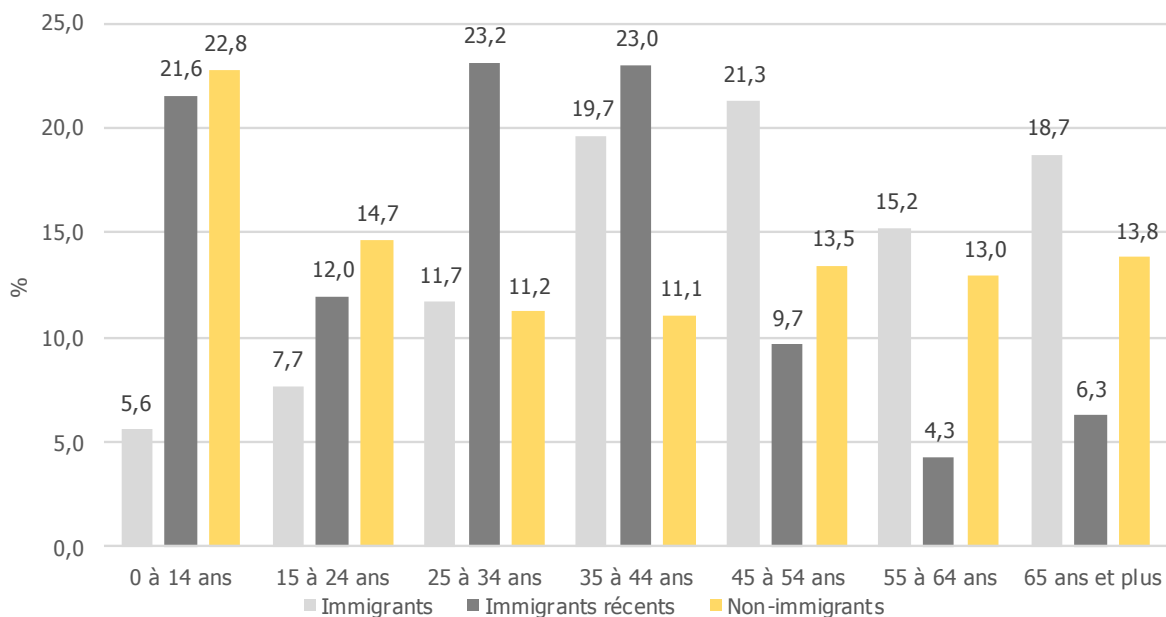
**GRAPHIQUE 10****RÉPARTITION DE LA POPULATION SELON LE GROUPE D'ÂGE ET LE STATUT D'IMMIGRANT – LAVAL, 2016**

Source : Statistique Canada, Recensement de la population 2016.

L'évolution de la population selon le groupe d'âge et le statut d'immigrant montre qu'entre 2011 et 2016, l'augmentation du nombre de personnes immigrantes chez les 65 ans et plus (32,7 %) est plus élevée que chez les non immigrants (3,4 %). Cette variation est encore plus forte dans le groupe d'âge de 85 ans et plus, lequel est celui qui a connu la plus forte augmentation autant chez les personnes immigrantes (44,8 %) que chez les personnes non immigrantes (25,8 %).

Quant aux jeunes immigrants âgés de moins de 15 ans, leur effectif a augmenté de 18,3 % entre 2011 et 2016 comparativement à 4,8 % chez les non immigrants.

On note par ailleurs que les plus faibles variations ont été observées chez les 25 à 34 ans pour les personnes immigrantes (+ 9,2 %) et dans le groupe d'âge de 45 à 54 ans chez les personnes non immigrantes où la variation a même été négative (-14,2 %).

**TABLEAU 9**

**VARIATION DE LA POPULATION SELON LE GROUPE D'ÂGE ET LE STATUT D'IMMIGRANT, LAVAL, 2011-2016**

	Immigrants			Immigrants récents			Non-immigrants		
	2011	2016	Variation 2011-2016	2011	2016	Variation 2011-2016	2011	2016	Variation 2011-2016
	Nb	Nb	%	Nb	Nb	%	Nb	Nb	%
0 à 14 ans	5 575	6 595	18,3	2 820	3 265	15,8	63 325	66 370	4,8
15 à 24 ans	7 175	9 020	25,7	1 760	1 815	3,1	44 840	42 835	-4,5
25 à 34 ans	12 535	13 690	9,2	3 490	3 505	0,4	33 380	32 700	-2,0
35 à 44 ans	20 620	22 980	11,4	3 165	3 480	10,0	35 325	32 360	-8,4
45 à 54 ans	19 205	24 900	29,7	1 115	1 465	31,4	45 725	39 250	-14,2
55 à 64 ans	15 010	17 830	18,8	425	655	54,1	32 405	37 790	16,6
65 ans et plus	16 520	21 915	32,7	510	950	86,3	38 985	40 320	3,4
65 à 74 ans	9 710	13 010	34,0	360	675	87,5	22 255	23 185	4,2
75 à 84 ans	5 425	6 900	27,2	120	235	95,8	13 705	13 330	-2,7
85 ans et plus	1 385	2 005	44,8	30	40	33,3	3 025	3 805	25,8

Source : Statistique Canada, Recensements de la population 2006 et 2016 et Enquête nationale auprès des ménages 2011.





**CITOYENNETÉ, LIEUX DE  
NAISSANCE ET PÉRIODE  
D'IMMIGRATION**

SECTION

3



## SECTION 3 LA CITOYENNETÉ, LIEU DE NAISSANCE ET PÉRIODE D'IMMIGRATION

Cette section du portrait fait la distinction entre la citoyenneté et l'immigration. Toutes les personnes qui naissent au Canada sont citoyens canadiens. La très grande majorité des personnes immigrantes acquiert la citoyenneté canadienne à travers un processus de naturalisation. Une faible proportion des personnes immigrantes font le choix de ne pas l'acquérir et peuvent demeurer toute leur vie au Canada avec un statut d'immigrant reçu ou de résident permanent.

### 3.1 LA CITOYENNETÉ

Au total, 81,3 % de la population immigrante lavalloise détient la citoyenneté canadienne, soit 95 075 personnes. Cette proportion est plus élevée que dans l'ensemble du Québec (73,1 %).

Le Secteur 4 (86,7 %), le Secteur 6 (85,6 %) et le Secteur 5 (85,5 %) sont ceux où l'on trouve les proportions les plus élevées de personnes immigrantes qui détiennent la citoyenneté canadienne. Le Secteur 2 (73,8 %) est quant à lui celui où il y a la plus faible proportion de personnes immigrantes ayant la citoyenneté canadienne.

**TABLEAU 10**  
POPULATION IMMIGRANTE SELON LA CITOYENNETÉ – SECTEURS, LAVAL ET QUÉBEC, 2016

	Citoyenneté canadienne		Pas de citoyenneté canadienne	
	Nb	%	Nb	%
Sect. 1	11 180	83,9	2 140	16,1
Sect. 2	16 265	73,8	5 780	26,2
Sect. 3	28 820	79,1	7 615	20,9
Sect. 4	14 345	86,7	2 210	13,4
Sect. 5	13 005	85,5	2 200	14,5
Sect. 6	11 450	85,6	1 920	14,4
Laval	95 075	81,3	21 860	18,7
Québec	797 460	73,1	293 845	26,9

Secteur 1	Secteur 2	Secteur 3	Secteur 4	Secteur 5	Secteur 6
Duvernay, Saint-Vincent-de- Paul, Saint-François	Laval-des-Rapides, Pont-Viau	Chomedey	Laval-Ouest, Sainte-Dorothée, Laval-sur-le-Lac, Les Îles-Laval	Sainte-Rose, Fabreville	Vimont, Auteuil

Source : Statistique Canada, Recensement de la population 2016.

### 3.2 LES PAYS DE NAISSANCE

En 2016, les cinq principaux pays de naissance de la population immigrante lavalloise sont le Liban (10,6 %), Haïti (10,3 %), le Maroc (6,7 %), l'Algérie (5,6 %) et la Grèce (5,1 %). Les personnes immigrantes originaires des pays du Maghreb (Maroc et Algérie) représentent ensemble 12,3 % du total des immigrants à Laval. Mentionnons par ailleurs qu'une vingtaine de pays constituent le lieu d'origine de plus de sept personnes immigrantes sur dix (73,3 %).

**TABLEAU 11**

**POPULATION IMMIGRANTE SELON LES 20 PRINCIPAUX LIEUX DE NAISSANCE – LAVAL ET QUÉBEC, 2016**

	Laval		Québec
	Nb	%	%
Liban	12 420	10,6	3,6
Haïti	12 015	10,3	7,4
Maroc	7 880	6,7	5,6
Algérie	6 530	5,6	5,4
Grèce	5 940	5,1	1,7
Italie	5 685	4,9	4,7
Syrie	5 465	4,7	1,6
Roumanie	5 255	4,5	2,6
France	3 330	2,8	7,4
Portugal	3 150	2,7	1,7
Egypte	2 690	2,3	1,8
Viet Nam	2 035	1,7	2,3
Afghanistan	1 995	1,7	0,7
Colombie	1 955	1,7	2,3
Chine	1 835	1,6	4,5
Inde	1 815	1,6	1,6
Sri Lanka	1 570	1,3	1,0
El Salvador	1 540	1,3	1,0
Pérou	1 305	1,1	1,2
Pakistan	1 305	1,1	0,9
Autres	31 220	26,7	40,7
Total	116 935	100,0	100,0

Source : Statistique Canada, Recensement de la population 2016.

En ce qui concerne les pays de naissance des personnes immigrantes récentes, c'est-à-dire celles qui sont établies au Canada depuis moins de cinq ans, Haïti (13,5 %), la Syrie (13,5 %), le Liban (7,5 %), le Maroc (5,7 %) et l'Algérie (4,6 %) sont les cinq premiers pays de provenance de la population immigrante récente. Ainsi, la Grèce et l'Italie ne font pas partie des 20 principaux pays de naissance des personnes immigrantes récentes. Le Maroc et l'Algérie, qui sont deux pays du Maghreb, ont ensemble un poids relatif important dans cette immigration récente (10,4 %). La Colombie (3,4 % des immigrants récents), l'Égypte (3,2 %), la Tunisie (3,1 %) et le Cameroun (2,8 %) ne figurent pas parmi les dix principaux pays d'origine de l'ensemble des immigrants lavallois. Cependant, ils font maintenant partie des principaux pays de naissance des immigrants récents.

**TABLEAU 12**

**POPULATION IMMIGRANTE RÉCENTE SELON LES 20 PRINCIPAUX LIEUX DE NAISSANCE — LAVAL ET QUÉBEC, 2016**

f	Laval		Québec
	Nb	%	%
Haïti	2 050	13,5	7,8
Syrie	2 045	13,5	3,5
Liban	1 130	7,5	1,8
Maroc	870	5,7	6,3
Algérie	700	4,6	7,6
Colombie	515	3,4	3,5
Égypte	490	3,2	2,0
Tunisie	475	3,1	2,7
Roumanie	460	3,0	1,4
Cameroun	430	2,8	3,5
Afghanistan	360	2,4	0,7
Mexique	315	2,1	2,0
Moldova	315	2,1	1,7
France	300	2,0	9,3
Chine	290	1,9	5,0
États-Unis	260	1,7	1,9
Pakistan	245	1,6	0,8
Iraq	235	1,6	0,5
République démocratique du Congo	210	1,4	1,6
Inde	205	1,4	1,4
Autres	3 245	21,4	35,0
<b>Total</b>	<b>15 145</b>	<b>100,0</b>	<b>100,0</b>

Source : Statistique Canada, Recensement de la population 2016.

De manière générale, il y a une grande diversité de pays de naissance de la population immigrante à Laval, mais dans certains secteurs, on observe des concentrations de personnes provenant du même pays.

Le Secteur 1 et le Secteur 6 ont un profil semblable en ce qui concerne les principaux pays de naissance de la population immigrante, c'est-à-dire qu'on observe une part importante de personnes immigrantes venant d'Haïti (Secteur 1 [23,0 %] et Secteur 6 [23,3 %]), d'Italie (Secteur 1 [13,2 %] et Secteur 6 [12,8 %]) et d'Algérie (Secteur 1 [9,3 %] et Secteur 6 [8,6 %]). Dans le Secteur 2, Haïti (11,4 %) est le principal pays de naissance des personnes immigrantes. Pour le Secteur 4 (11,7 %) et le Secteur 5 (10,6 %), les personnes nées au Liban sont proportionnellement plus nombreuses parmi les personnes immigrantes. Dans le Secteur 3, on observe une part importante de personnes immigrantes nées au Liban (15,2 %), en Grèce (13,2 %) et en Syrie (9,6 %). Soulignons que les personnes nées en Grèce et en Syrie sont majoritaires en proportion dans le Secteur 3.

**TABLEAU 13****POPULATION IMMIGRANTE SELON LES 20 PRINCIPAUX LIEUX DE NAISSANCE — SECTEURS ET LAVAL, 2016**

	Sect. 1 %	Sect. 2 %	Sect. 3 %	Sect. 4 %	Sect. 5 %	Sect. 6 %	Laval %
Liban	3,8	9,7	15,2	11,7	10,6	5,0	10,6
Haïti	23,0	11,4	4,2	4,8	6,6	23,3	10,3
Maroc	5,7	6,4	7,1	4,7	9,9	6,3	6,7
Algérie	9,3	6,6	2,8	4,1	6,5	8,6	5,6
Grèce	0,4	1,2	13,2	3,4	1,2	0,3	5,1
Italie	13,2	3,5	1,7	2,3	3,0	12,8	4,9
Syrie	0,8	2,9	9,6	3,3	3,8	0,8	4,7
Roumanie	3,8	4,2	3,2	7,4	6,5	3,3	4,5
France	4,4	3,4	1,3	3,9	2,8	3,3	2,8
Portugal	2,3	3,4	2,1	2,0	2,8	4,4	2,7
Égypte	0,7	1,9	3,3	3,1	2,3	1,1	2,3
Viet Nam	2,4	3,0	1,0	1,6	1,0	2,2	1,7
Afghanistan	0,1	1,0	2,3	2,5	3,1	0,2	1,7
Colombie	1,7	3,1	0,8	1,5	1,6	1,8	1,7
Chine	0,9	2,2	0,7	2,6	2,8	1,1	1,6
Inde	0,2	0,7	2,2	4,0	1,1	0,1	1,6
Sri Lanka	0,5	1,7	1,2	2,3	1,8	0,3	1,3
El Salvador	2,9	1,7	0,5	1,1	1,6	1,2	1,3
Pérou	2,3	1,6	0,5	0,8	1,1	1,2	1,1
Pakistan	0,0	1,0	1,8	1,2	1,4	0,1	1,1
Autres	21,7	29,3	25,3	31,7	28,7	22,6	26,7

**Secteur 1**

Duvernay,  
Saint-François et  
Saint-Vincent-de-  
Paul

**Secteur 2**

Pont-Viau,  
Renaud-Coursol et  
Laval-des-Rapides

**Secteur 3**

Chomedey

**Secteur 4**

Sainte-Dorothée,  
Laval-Ouest, Les  
Îles-Laval, Fabreville-  
Ouest et Laval-sur-  
le-Lac

**Secteur 5**

Fabreville-Est  
et Sainte-Rose

**Secteur 6**

Vimont et  
Auteuil

Source : Statistique Canada, Recensement de la population 2016.

### 3.3 L'ORIGINE ETHNIQUE

Statistique Canada mentionne que « l'origine ethnique désigne les origines ethniques ou culturelles des ancêtres de la personne. Habituellement, un ancêtre est plus éloigné que les grands-parents. Si l'on fait exception des Autochtones, la plupart des gens peuvent faire remonter leur ascendance jusqu'aux premiers de leurs ancêtres venus sur ce continent. Une personne peut avoir une seule origine ethnique ou de multiples origines ethniques. L'origine ethnique se rapporte aux "racines" de la personne et ne doit pas être confondue avec la citoyenneté, la nationalité, la langue ou le lieu de naissance ».

Ainsi, l'origine ethnique correspond à la perception des personnes qui ont répondu à la question numéro 17 du recensement de 2016 sur les origines ethniques ou culturelles de leurs ancêtres. Chaque personne pouvait déclarer jusqu'à six origines ethniques différentes.

Bien qu'il n'y ait pas nécessairement de lien entre les origines ethniques d'une personne et son lieu de naissance, on constate que les origines ethniques de la population immigrante de Laval correspondent aux 5 principaux pays de naissance des personnes immigrantes, soit les origines ethniques libanaise (9,9 %), haïtienne (9,3 %), italienne (6,3 %), marocaine (5,7 %) et grecque (5,6 %). Notons que l'origine ethnique arménienne (5,2 %) est présente en proportion importante (et se situe au sixième rang), alors que ce pays ne fait pas partie des 20 principaux lieux de naissance des personnes immigrantes.

**TABLEAU 14**
**POPULATION TOTALE ET POPULATION IMMIGRANTE SELON L'ORIGINE ETHNIQUE — LAVAL ET QUÉBEC, 2016**

	Population totale			Immigrants			
	Nb	Laval %	Québec %	Nb	Laval %	Québec %	
Canadien	148 985	36,3	58,3	Libanais	11 595	9,9	3,7
Français	68 905	16,8	23,5	Haïtien	10 920	9,3	6,8
Italien	40 580	9,9	4,1	Italien	7 410	6,3	6,8
Haïtien	21 610	5,3	1,8	Marocain	6 655	5,7	4,6
Grec	20 380	5,0	0,9	Grec	6 585	5,6	2,1
Libanais	19 675	4,8	1,0	Arménien	6 125	5,2	1,4
Irlandais	15 005	3,7	5,6	Roumain	5 450	4,7	2,9
Marocain	11 175	2,7	1,1	Français	4 390	3,8	8,7
Arménien	10 375	2,5	0,3	Syrien	4 185	3,6	1,5
Portugais	9 810	2,4	0,9	Algérien	4 175	3,6	3,5
Québécois	8 180	2,0	2,3	Portugais	3 635	3,1	2,4
Roumain	7 575	1,8	0,7	Chinois	3 585	3,1	6,9
Premières Nations	7 150	1,7	3,6	Arabe, n.d.a.	3 550	3,0	2,6
Algérien	6 535	1,6	0,8	Espagnol	3 300	2,8	3,9
Espagnol	6 485	1,6	1,1	Berbère	2 545	2,2	2,2
Anglais	6 395	1,6	2,9	Indien de l'Inde	2 405	2,1	2,7
Chinois	6 365	1,5	1,5	Afghan	2 160	1,8	0,8
Syrien	6 335	1,5	0,3	Égyptien	2 090	1,8	1,4
Écossais	5 985	1,5	2,7	Vietnamien	2 025	1,7	2,2
Arabe, n.d.a.	5 850	1,4	0,6	Colombien	1 890	1,6	2,3

Source : Statistique Canada, Recensement de la population 2016.

Note : La somme des groupes ethniques dans ce tableau est supérieure à la population totale, car une personne peut déclarer plus d'une origine ethnique dans le recensement.

**TABLEAU 15****ORIGINE ETHNIQUE DE LA POPULATION – SECTEURS, LAVAL, 2016**

	Sect. 1 %	Sect. 2 %	Sect. 3 %	Sect. 4 %	Sect. 5 %	Sect. 6 %	Laval %
Canadien	38,3	38,2	21,0	38,0	46,2	40,2	36,3
Français	18,0	18,1	10,5	17,8	20,7	17,3	16,8
Italien	18,3	5,6	5,4	7,5	7,0	19,2	9,9
Haïtien	9,7	6,0	3,0	2,4	2,9	9,0	5,3
Grec	0,2	0,5	6,0	1,0	0,3	0,2	5,0
Libanais	1,9	4,9	9,1	5,0	3,9	2,2	4,8
Irlandais	3,4	4,1	2,6	4,5	4,2	3,4	3,7
Marocain	1,7	2,4	4,3	2,0	3,1	2,2	2,7
Arménien	0,0	0,4	5,0	1,6	0,6	0,1	2,5
Portugais	1,8	2,6	2,2	2,3	2,3	3,3	2,4
Québécois	1,9	2,9	1,3	1,9	1,8	2,1	2,0
Roumain	1,4	1,8	2,0	2,7	2,0	1,0	1,8
Premières Nations	2,0	2,3	1,0	1,9	1,8	1,7	1,7
Algérien	1,9	1,9	1,5	1,2	1,7	1,4	1,6
Espagnol	1,7	2,1	1,2	1,7	1,4	1,4	1,6
Anglais	1,4	1,2	1,6	2,1	1,8	1,2	1,6
Chinois	0,4	1,1	0,8	1,2	1,0	0,6	1,5
Syrien	0,2	0,9	2,6	0,8	0,8	0,2	1,5
Écossais	1,1	1,4	1,2	1,9	1,9	1,3	1,5
Arabe, n.d.a.	1,2	2,0	2,0	0,9	1,3	0,9	1,4

Secteur 1	Secteur 2	Secteur 3	Secteur 4	Secteur 5	Secteur 6
Duvernay, Saint-Vincent-de- Paul, Saint-François	Laval-des-Rapides, Pont-Viau	Chomedey	Laval-Ouest, Sainte-Dorothée, Laval-sur-le-Lac, Les Îles-Laval	Sainte-Rose, Fabreville	Vimont, Auteuil

Source : Statistique Canada, Recensement de la population 2016.

Note : La somme des groupes ethniques dans ce tableau est supérieure à la population totale, car une personne peut déclarer plus d'une origine ethnique dans le recensement.

### 3.4 LA PÉRIODE D'IMMIGRATION ET LES LIEUX DE NAISSANCE

Parmi les personnes immigrantes à Laval, une proportion de près de 13 % a immigré entre 2011 et 2016, comparativement à 19,7 % à l'échelle québécoise. Également, un peu plus du quart (27,4 %) des personnes immigrantes de Laval ont immigré au cours des dix années précédant le recensement de 2016. La population immigrante lavalloise ayant immigré avant les années 2000 représente 58,1 % de l'ensemble de la population immigrante. Cette proportion est plus élevée que dans l'ensemble du Québec (50,8 %).

**TABLEAU 16****POPULATION IMMIGRANTE SELON LA PÉRIODE D'IMMIGRATION – LAVAL ET QUÉBEC, 2016**

	Laval		Québec
	Nb	%	%
Avant 1981	27 285	23,3	21,9
1981 à 1990	17 685	15,1	11,7
1991 à 2000	23 015	19,7	17,2
2001 à 2005	16 890	14,4	12,8
2006 à 2010	16 925	14,5	16,7
2011 à 2016	15 140	12,9	19,7
Total	116 935	100,0	100,0

Source : Statistique Canada, Recensement de la population 2016.



Il y a des différences marquées dans la part relative de la population immigrante selon le lieu de naissance et la période d'immigration. Les 15 140 personnes immigrantes arrivées au Canada entre 2011 et 2016 provenaient principalement, d'Asie (35,5 %), d'Afrique (26,7 %) d'Amérique (26,3 %) et d'Europe (11,6 %).

En comparaison, parmi les 27 285 personnes immigrantes de Laval qui ont immigré avant 1981, 60,1 % provenaient d'Europe, 16,9 % d'Amérique, 15,9 % d'Asie et 7,0 % d'Afrique. La part de personnes immigrantes européennes est beaucoup moins importante dans toutes les périodes d'immigration subséquentes.

Les données sur le lieu de naissance et la période d'immigration montrent par ailleurs que l'immigration en provenance d'Afrique a davantage pris de l'ampleur à la fin des années 1990 pour atteindre son niveau le plus élevé (33,8 %) au cours de la période 2006-2010. Une part très marginale (0,1 % depuis 2006) de personnes immigrantes provient d'Océanie et autres lieux de naissance.

**GRAPHIQUE 11**

**POPULATION IMMIGRANTE SELON LE LIEU DE NAISSANCE ET LA PÉRIODE D'IMMIGRATION — LAVAL, 2016**

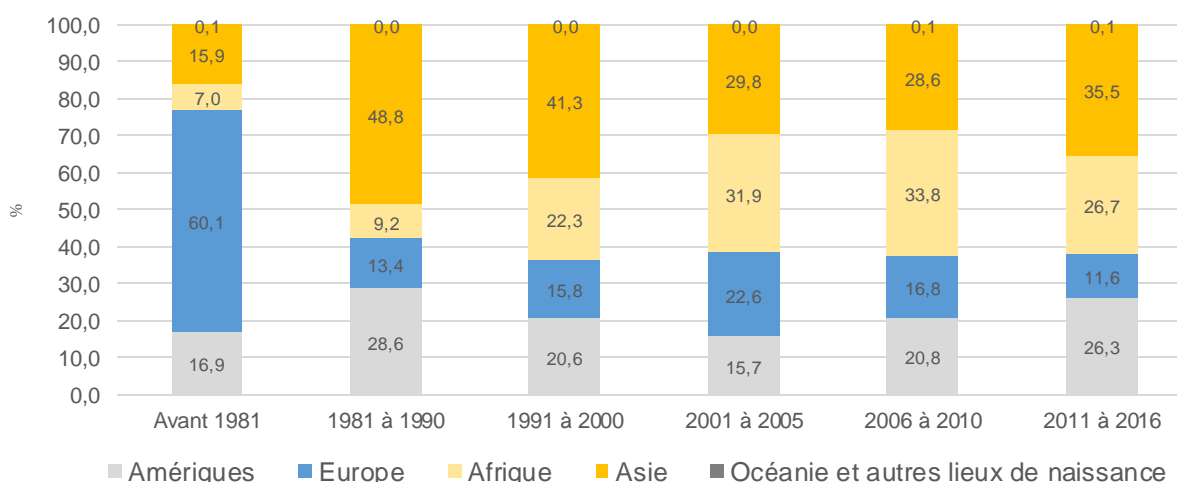

Source : Statistique Canada, Recensement de la population 2016.

Les données du Recensement de la population de 2016 de Statistique Canada révèlent qu'une part importante des personnes immigrantes du Secteur 1 (28,4 %), du Secteur 2 (30,6 %), du Secteur 4 (33,3 %) et du Secteur 5 (35,6 %) est arrivée au cours de la période 2001-2010. Pour le Secteur 3 (28,2 %) et le Secteur 6 (28,5 %), la période de grand établissement des personnes immigrantes se situe avant 1981.

En ce qui concerne la période d'immigration récente, c'est-à-dire celle qui va de 2011 à 2016, on observe une faible proportion de personnes immigrantes (entre 8 et 9 %) dans l'ensemble des secteurs à l'exception du Secteur 2 (19,8 %) et du Secteur 3 (15,5 %). Soulignons que le Secteur 4 et le Secteur 5 sont ceux qui ont connu une baisse importante du poids relatif de leur population

immigrante par rapport à leur population totale avec des variations négatives respectives de 25,3 et 25,7 points de pourcentage.

**TABLEAU 17****POPULATION IMMIGRANTE SELON LA PÉRIODE D'IMMIGRATION — SECTEURS ET LAVAL, 2016**

	Avant 1981 %	1981 à 1990 %	1991 à 2000 %	2001 à 2010 %	2011 à 2016 %	Total Nb
Sect. 1	27,3	16,5	19,4	28,4	8,4	13 315
Sect. 2	17,6	13,1	18,9	30,6	19,8	22 045
Sect. 3	28,2	14,7	17,7	23,8	15,5	36 440
Sect. 4	18,8	16,3	23,6	33,3	8,0	16 555
Sect. 5	16,9	16,1	21,6	35,6	9,8	15 205
Sect. 6	28,5	15,6	19,5	27,4	9,0	13 370
Laval	23,3	15,1	19,7	28,9	13,0	116 935
Québec	21,9	11,7	17,2	29,5	19,7	1 091 305

**Secteur 1**

Duvernay,  
Saint-Vincent-de-  
Paul,  
Saint-François

**Secteur 2**

Laval-des-Rapides,  
Pont-Viau

**Secteur 3**

Chomedey

**Secteur 4**

Laval-Ouest,  
Sainte-Dorothée,  
Laval-sur-le-Lac,  
Les Îles-Laval

**Secteur 5**

Sainte-Rose,  
Fabreville

**Secteur 6**

Vimont,  
Auteuil

Source : Statistique Canada, Recensement de la population 2016.

### 3.5 L'ÂGE À L'IMMIGRATION

La structure par âge à l'immigration de la population immigrante lavalloise est semblable à celle de la population immigrante au Québec. C'est entre 25 et 44 ans qu'on immigré davantage. Plus de quatre personnes immigrantes sur dix (43,8 %) ont immigré lorsqu'elles se situaient dans ce groupe d'âge. Elles sont suivies par celles qui ont immigré au Canada entre 15 et 24 ans (21,7 %). Plusieurs familles immigreront avec leurs enfants âgés de moins de cinq ans, car 10,1 % des personnes immigrantes avaient cet âge au moment de leur immigration. Les données du recensement nous montrent également la faible proportion des personnes immigrantes dont l'âge à l'immigration était de 45 ans et plus (6,9%). Cela illustre le fait que la grande proportion des personnes immigrantes âgées de 45 ans et plus (55,3%) ne l'étaient pas au moment de leur immigration au Québec.

À l'échelle des secteurs, le Secteur 1 (11,6 %), le Secteur 4 (10,8 %), le Secteur 5 (11,3 %) et le Secteur 6 (11,1 %) ont une proportion plus importante de personnes immigrantes qui avaient moins de 5 ans à leur arrivée au Canada. Le Secteur 3 (8,4 %) a une part importante de personnes dont l'âge était de 45 ans et plus lorsqu'elles ont immigré au Canada.

**TABLEAU 18**

**POPULATION IMMIGRANTE SELON L'ÂGE À L'IMMIGRATION — SECTEURS, LAVAL ET QUÉBEC 2016**

	Moins de 5 ans %	5 à 14 ans %	15 à 24 ans %	25 à 44 ans %	45 ans et plus %	Total Nb
Sect. 1	11,6	18,9	21,9	42,7	4,9	13 315
Sect. 2	9,2	16,9	20,0	47,1	6,8	22 040
Sect. 3	8,9	16,4	24,2	42,2	8,4	36 440
Sect. 4	10,8	18,7	20,3	43,5	6,6	16 555
Sect. 5	11,3	18,1	19,0	45,5	6,1	15 205
Sect. 6	11,1	17,9	22,6	42,0	6,3	13 375
Laval	10,1	17,5	21,7	43,8	6,9	116 935
Québec	10,3	15,9	19,7	47,3	6,7	1 091 295

<b>Secteur 1</b> Duvernay, Saint-Vincent-de- Paul, Saint-François	<b>Secteur 2</b> Laval-des-Rapides, Pont-Viau	<b>Secteur 3</b> Chomedey	<b>Secteur 4</b> Laval-Ouest, Sainte-Dorothée, Laval-sur-le-Lac, Les îles-Laval	<b>Secteur 5</b> Sainte-Rose, Fabreville	<b>Secteur 6</b> Vimont, Auteuil
---	---	------------------------------	---	--	--

Source : Statistique Canada, Recensement de la population 2016.

Les hommes (45,5 %) sont proportionnellement plus nombreux que les femmes (42,2 %) à avoir immigré entre 25 ans et 44 ans. En revanche, la proportion des femmes (23,1 %) à avoir immigré entre 15 ans et 24 ans est plus élevée que celle des hommes (20,3 %).

**GRAPHIQUE 12**

**POPULATION SELON L'ÂGE À L'IMMIGRATION ET SELON LE SEXE – LAVAL, 2016**

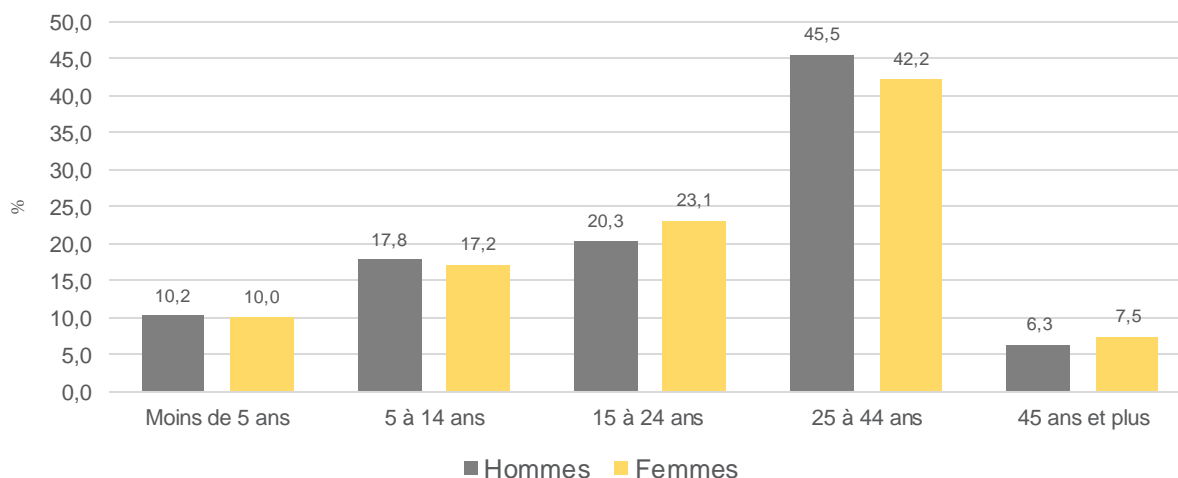

Source : Statistique Canada, Recensement de la population 2016.

### 3.6 LE STATUT DES GÉNÉRATIONS

Le statut des générations désigne si une personne ou ses parents sont nés au Canada ou non. La première génération correspond aux personnes nées à l'extérieur du Canada. Il s'agit essentiellement des personnes immigrantes. La première génération inclut également les personnes nées à l'extérieur du Canada de parents qui sont citoyens canadiens de naissance ainsi que des résidents non permanents. La deuxième génération comprend les personnes nées au Canada et dont au moins l'un des deux parents est né à l'extérieur du Canada. Il s'agit principalement d'enfants d'immigrants. La troisième génération correspond aux personnes nées au Canada et dont les deux parents sont nés au Canada.

La figure ci-dessous illustre le statut de génération :

**FIGURE 1**  
POPULATION IMMIGRANTE, POPULATION NON IMMIGRANTE ET RÉSIDENTS NON PERMANENTS SELON LE LIEU DE NAISSANCE ET STATUT DES GÉNÉRATIONS

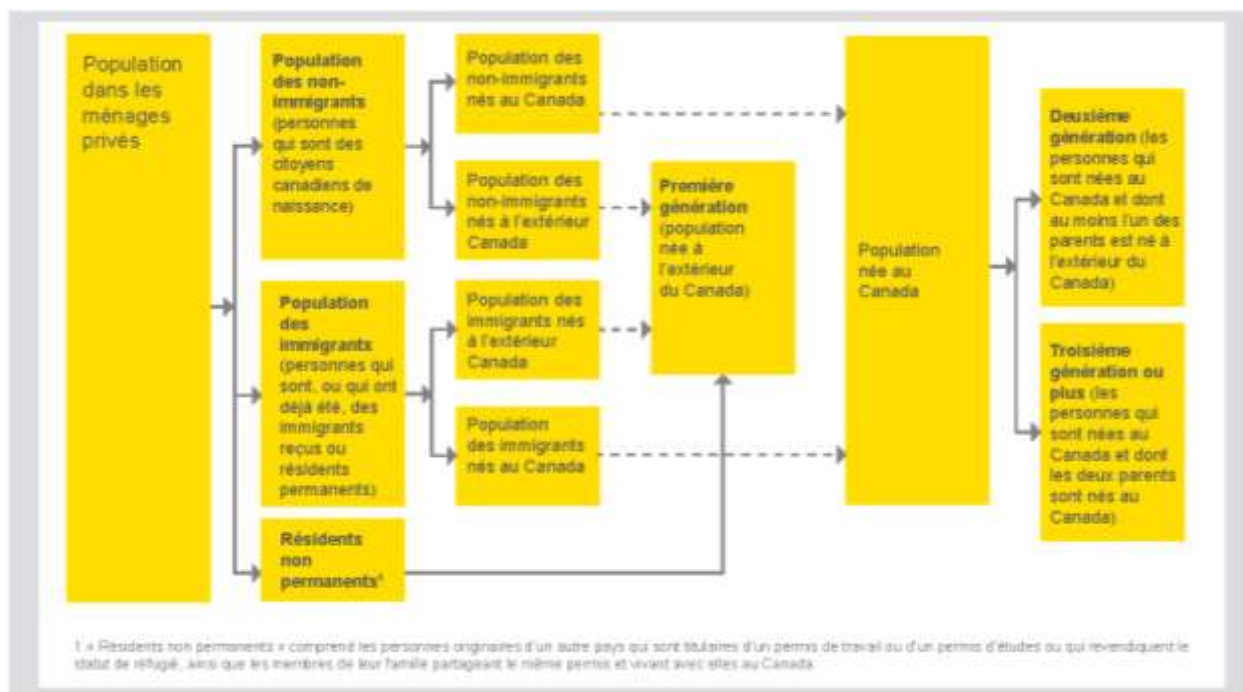

Source : [https://www12.statcan.gc.ca/census-recensement/2016/ref/dict/figures/f5\\_1-fra.cfm](https://www12.statcan.gc.ca/census-recensement/2016/ref/dict/figures/f5_1-fra.cfm)

À Laval, en 2016, les personnes de première génération comptent pour 29,3 % de l'ensemble de la population et celles de deuxième et de troisième générations pour respectivement 22,0 % et 48,7 %. Dans l'ensemble du Québec, la proportion des personnes de première génération (15,1 %) et de deuxième génération (9,9 %) est plus faible qu'à Laval.

À l'échelle des secteurs territoriaux, le Secteur 3 est celui dans lequel on trouve une proportion élevée de personnes de première génération (44,5 %) et de deuxième génération (26,7 %). La

part la plus élevée des personnes de troisième génération se trouve dans le Secteur 5 avec une proportion de 59,1 %.

**TABLEAU 19**
**POPULATION VIVANT EN MÉNAGE PRIVÉ SELON LE STATUT DES GÉNÉRATIONS – SECTEURS, LAVAL ET QUÉBEC, 2016**

	1 <sup>re</sup> génération		2 <sup>e</sup> génération		3 <sup>e</sup> génération ou plus		Total Nb
	Nb	%	Nb	%	Nb	%	
Sect. 1	13 660	23,4	13 170	22,5	31 640	54,1	58 475
Sect. 2	22 870	31,3	13 475	18,5	36 635	50,2	72 980
Sect. 3	37 860	44,5	22 725	26,7	24 540	28,8	85 120
Sect. 4	16 925	26,2	14 465	22,4	33 220	51,4	64 605
Sect. 5	15 605	22,2	13 210	18,8	41 560	59,1	70 375
Sect. 6	13 600	22,9	13 345	22,5	32 345	54,5	59 295
Laval	120 520	29,3	90 390	22,0	199 945	48,7	410 850
Québec	1 204 895	15,1	792 085	9,9	5 968 475	74,9	7 965 455

**Secteur 1**

Duvernay,  
Saint-Vincent-de-  
Paul,  
Saint-François

**Secteur 2**

Laval-des-Rapides,  
Pont-Viau

**Secteur 3**

Chomedey

**Secteur 4**

Laval-Ouest,  
Sainte-Dorothée,  
Laval-sur-le-Lac,  
Les Îles-Laval

**Secteur 5**

Sainte-Rose,  
Fabreville

**Secteur 6**

Vimont,  
Auteuil

Source : Statistique Canada, Recensement de la population 2016.

### 3.7 LA CATÉGORIE D'ADMISSION

Parmi les personnes immigrantes de Laval qui ont été admises au Canada entre 1980 et 2016, 51,2 % (46 880 personnes) l'ont été en tant qu'« Immigrant économique », alors que 27,7 % (25 410 personnes) l'ont été en tant qu'« Immigrant parrainé par la famille » et 20,0 % (18 295 personnes) en tant que « Réfugié ». La proportion de personnes admises dans la catégorie « Autre immigrant » est de 1,1 % (985 personnes).

Dans l'ensemble du Québec, en comparaison avec Laval, on trouve une plus grande proportion de personnes immigrantes de la catégorie économique (54,1 %) et une plus faible proportion dans la catégorie « Réfugié » (16,9 %). La proportion des personnes immigrantes de la catégorie « Immigrant parrainé par la famille » et « Autre immigrant » est presque similaire.

Au sein des secteurs, le Secteur 3 (24,4 %) est celui qui a la plus forte proportion de personnes réfugiées. Par ailleurs, les personnes immigrantes parrainées par la famille sont proportionnellement nombreuses dans le Secteur 1 (34,6 %) et le Secteur 6 (32,7 %). C'est le Secteur 4 qui a la plus forte proportion d'immigrants économiques (53,4 %).

**CARTE 4**

**PROPORTION DE PERSONNES IMMIGRANTES DE LA CATÉGORIE « IMMIGRANT ÉCONOMIQUE » DANS LES MÉNAGES PRIVÉS ADMISES ENTRE 1980 ET 2016, AIRES DE DIFFUSION ET SECTEURS D'AMÉNAGEMENT, LAVAL, 2016**

Carte 4. Proportion de personnes immigrantes de la catégorie « immigrants économiques » dans les ménages privés et admises entre 1980 et 2016, aires de diffusion et secteurs d'aménagement, Laval, 2016

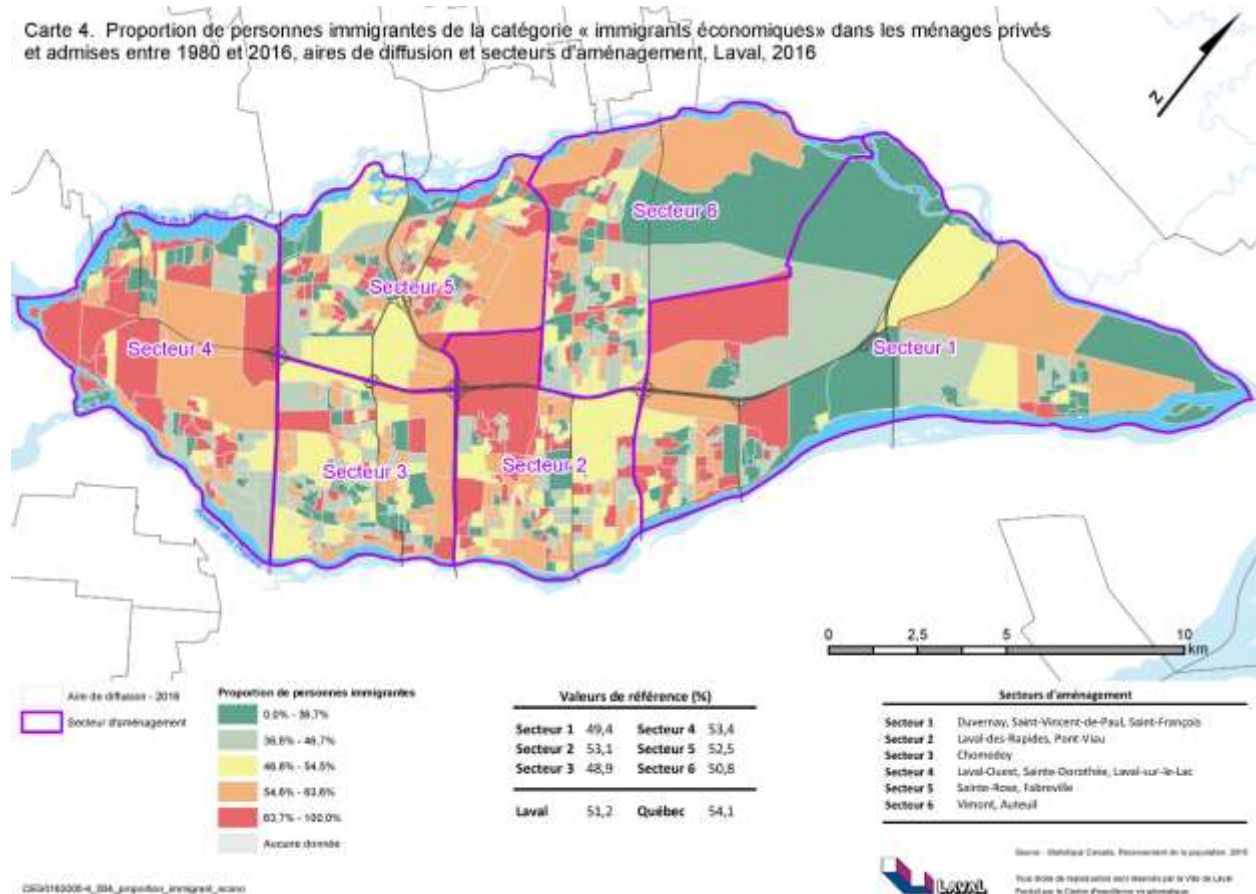

CSM165008-4\_034\_proportion\_immigrant\_econo

**TABLEAU 20**
**POPULATION IMMIGRANTE ADMISE ENTRE 1980 ET 2016 SELON LA CATÉGORIE D'ADMISSION — SECTEURS, LAVAL ET QUÉBEC, 2016**

	Immigrants économiques		Immigrants parrainés par la famille		Réfugiés		Autres immigrants		Total Nbre
	Nb	%	Nb	%	Nb	%	Nb	%	
Sect. 1	4 910	49,4	3 440	34,6	1 525	15,3	65	0,7	9 935
Sect. 2	9 805	53,1	5 055	27,4	3 365	18,2	230	1,2	18 455
Sect. 3	13 055	48,9	6 860	25,7	6 525	24,4	245	0,9	26 690
Sect. 4	7 335	53,4	3 425	24,9	2 805	20,4	155	1,1	13 730
Sect. 5	6 775	52,5	3 405	26,4	2 575	20,0	155	1,2	12 910
Sect. 6	5 010	50,8	3 220	32,7	1 495	15,2	135	1,4	9 855
Laval	46 880	51,2	25 410	27,7	18 295	20,0	985	1,1	91 565
Québec	469 015	54,1	241 225	27,8	146 290	16,9	11 150	1,3	867 685

Secteur 1	Secteur 2	Secteur 3	Secteur 4	Secteur 5	Secteur 6
Duvernay, Saint-Vincent-de-Paul, Saint-François	Laval-des-Rapides, Pont-Viau	Chomedey	Laval-Ouest, Sainte-Dorothée, Laval-sur-le-Lac, Les Îles-Laval	Sainte-Rose, Fabreville	Vimont, Auteuil

Source : Statistique Canada, Recensement 2016.

Les hommes immigrants à Laval sont davantage représentés dans les catégories d'admission « Immigrant économique » (55,4 %) et « Réfugié » (21,7 %) que les femmes immigrantes (respectivement 47,3 % et 18,4 %). Ces dernières sont proportionnellement plus nombreuses à faire partie de la catégorie « Immigrant parrainé par la famille » (33,2 %).

**TABLEAU 21**
**POPULATION IMMIGRANTE ADMISE ENTRE 1980 ET 2016 SELON LA CATÉGORIE D'ADMISSION ET LE SEXE — LAVAL ET QUÉBEC, 2016**

	Total %	Laval		Total %	Québec	
		Hommes %	Femmes %		Hommes %	Femmes %
Immigrants économiques	51,2	55,4	47,3	54,1	58,0	50,3
Immigrants parrainés par la famille	27,7	21,9	33,2	27,8	22,9	32,4
Réfugiés	20,0	21,7	18,4	16,9	17,9	15,9
Autres immigrants	1,1	1,1	1,1	1,3	1,3	1,3

Source : Statistique Canada, Recensement de la population 2016.





# PROFIL LINGUISTIQUE

SECTION

# 4



## SECTION 4 LE PROFIL LINGUISTIQUE

Le recensement de Statistique Canada nous fournit plusieurs informations sur le profil linguistique des personnes immigrantes. Dans ce portrait, nous faisons état de la langue maternelle, de la connaissance des langues officielles et des langues parlées le plus souvent à la maison.

### 4.1 LA LANGUE MATERNELLE

La « langue maternelle » est la première langue apprise à la maison dans l'enfance et encore comprise par la personne au moment du recensement. À Laval, en 2016, la proportion de personnes immigrantes dont la langue maternelle est le français est de 14,1 %, une proportion moins élevée que chez les personnes immigrantes récentes (16,7 %). La proportion des personnes immigrantes ayant l'anglais comme langue maternelle est de 2,6 %, une proportion analogue aux personnes immigrantes récentes (2,5 %) et plus faible que dans l'ensemble du Québec (6,6 %). La proportion des personnes immigrantes allophones, c'est-à-dire celles dont la langue maternelle n'est ni le français ni l'anglais, est de 77,3 %. Mentionnons toutefois, comme on le verra dans la suite de cette section, qu'une part importante des personnes immigrantes ont une connaissance d'au moins une des deux langues officielles du Canada.

Les données sur la langue maternelle nous montrent que peu importe le statut d'immigrant, à Laval, le pourcentage de personnes dont la langue maternelle est le français est inférieur à l'ensemble du Québec, avec des écarts de 5,9 points de pourcentage pour les immigrants, de 7,5 points de pourcentage pour les personnes immigrantes récentes et de 13,4 points de pourcentage pour les personnes non immigrantes.

**TABLEAU 22**

#### LANGUE MATERNELLE SELON LE STATUT D'IMMIGRANT – LAVAL ET QUÉBEC, 2016

	Immigrants			Immigrants récents			Non-immigrants		
	Laval		Québec	Laval		Québec	Laval		Québec
	Nb	%	%	Nb	%	%	Nb	%	%
Anglais	3 045	2,6	6,6	385	2,5	4,2	26 970	9,2	7,6
Français	16 500	14,1	20,0	2 530	16,7	24,2	213 345	73,2	86,6
Langues non officielles	90 395	77,3	68,2	11 090	73,2	65,6	40 120	13,8	4,1
Réponses multiples	6 990	6,0	5,3	1 135	7,5	6,0	11 200	3,8	1,7
<b>Total</b>	<b>116 935</b>	<b>100,0</b>	<b>100,0</b>	<b>15 140</b>	<b>100,0</b>	<b>100,0</b>	<b>291 640</b>	<b>100,0</b>	<b>100,0</b>

Source : Statistique Canada, Recensement de la population 2016.

En ce qui a trait aux secteurs, on constate que, le Secteur 3 présente une proportion particulièrement élevée (82,0 %) de personnes immigrantes allophones et une faible proportion de personnes immigrantes dont la langue maternelle est le français (9,1 %). Le Secteur 4 (4,0 %) se démarque par la plus grande proportion de personnes immigrantes ayant l'anglais comme langue maternelle. On observe également que dans le Secteur 1 et le Secteur 6, les personnes immigrantes ont déclaré dans une grande proportion (18,8 %) avoir le français comme langue maternelle. Cette proportion est supérieure à la valeur régionale qui est de 14,1 %.

**TABLEAU 23****LANGUE MATERNELLE DE LA POPULATION IMMIGRANTE – SECTEURS, LAVAL ET QUÉBEC, 2016**

	Français		Anglais		Langues non officielles		Réponses multiples	
	Nb	%	Nb	%	Nb	%	Nb	%
Sect. 1	2 510	18,8	230	1,7	9 810	73,6	765	5,7
Sect. 2	3 615	16,4	360	1,6	16 560	75,1	1 505	6,8
Sect. 3	3 325	9,1	1 225	3,4	29 875	82,0	2 015	5,5
Sect. 4	2 010	12,1	665	4,0	12 905	78,0	970	5,9
Sect. 5	2 520	16,6	345	2,3	11 510	75,7	835	5,5
Sect. 6	2 515	18,8	220	1,6	9 740	72,8	900	6,7
Laval	16 500	14,1	3 045	2,6	90 395	77,3	6 990	6,0
Québec	217 785	20,0	71 760	6,6	744 005	68,2	57 760	5,3

**Secteur 1**

Duvernay,  
Saint-Vincent-de-  
Paul,  
Saint-François

**Secteur 2**

Laval-des-Rapides,  
Pont-Viau

**Secteur 3**

Chomedey

**Secteur 4**

Laval-Ouest,  
Sainte-Dorothée,  
Laval-sur-le-Lac,  
Les Îles-Laval

**Secteur 5**

Sainte-Rose,  
Fabreville

**Secteur 6**

Vimont,  
Auteuil

Source : Statistique Canada, Recensement de la population 2016.

En excluant les réponses multiples, les cinq principales langues maternelles de la population immigrante lavalloise sont par ordre d'importance : l'arabe (20,4 %), le français (14,1 %), l'espagnol (8,4 %), le créole (6,0 %) et le grec (5,1 %).

Toutefois, les communautés linguistiques ne sont pas uniformément réparties sur le territoire lavallois. À l'exception du Secteur 6, l'arabe est la principale langue maternelle des personnes immigrantes dans l'ensemble des secteurs, et ce, dans des proportions variant de 12 % à 25 %. Les personnes immigrantes dont la langue maternelle est le créole vivent majoritairement, en proportion, dans le Secteur 1 (14,5 %) et le Secteur 6 (13,4 %). Ces deux secteurs sont également ceux qui ont la proportion la plus élevée de personnes immigrantes dont la langue maternelle est l'italien (autour de 12 %). Par ailleurs, la majorité des personnes immigrantes dont la langue maternelle est le grec se trouve dans le Secteur 3 (13,2 %).

**TABLEAU 24**
**LES 20 PRINCIPALES LANGUES MATERNELLES DE LA POPULATION IMMIGRANTE –  
SECTEURS, LAVAL, 2016**

	Sect. 1 %	Sect. 2 %	Sect. 3 %	Sect. 4 %	Sect. 5 %	Sect. 6 %	Laval %
Réponses uniques	94,3	93,2	94,5	94,1	94,5	93,3	94,0
Arabe	12,1	21,7	24,9	17,9	23,6	13,7	20,4
Français	18,8	16,4	9,1	12,1	16,6	18,8	14,1
Espagnol	12,6	12,2	4,2	7,7	9,3	9,7	8,4
Créole, n.d.a.	14,5	6,1	2,4	2,9	3,7	13,4	6,0
Grec	0,4	1,2	13,2	3,5	1,2	0,4	5,1
Italien	12,8	3,3	1,7	2,3	3,0	12,6	4,8
Roumain	4,1	5,1	3,2	7,7	6,4	3,1	4,7
Arménien	0,1	1,1	10,7	4,9	2,5	0,4	4,6
Portugais	2,6	3,7	2,2	2,2	3,3	4,7	3,0
Anglais	1,7	1,6	3,4	4,0	2,3	1,6	2,6
Persan (farsi)	0,2	1,7	3,0	3,8	3,5	0,1	2,3
Langues chinoises	0,7	2,9	1,0	2,9	2,4	1,2	1,8
Langues berbères	3,4	1,6	0,7	1,2	1,7	2,9	1,6
Russe	0,9	1,6	1,1	3,1	1,8	1,0	1,5
Vietnamien	1,8	2,3	0,7	1,1	1,1	1,9	1,4
Khmer (cambodgien)	0,9	0,7	1,1	1,5	1,8	1,6	1,2
Pendjabi	0,1	0,5	1,7	2,8	0,8	0,0	1,2
Tamoul	0,4	1,6	1,0	1,9	1,2	0,3	1,1
Autres langues maternelles	6,0	7,8	9,3	10,6	8,5	5,8	8,3
Réponses multiples	5,7	6,8	5,5	5,9	5,5	6,7	6,0

<b>Secteur 1</b>	<b>Secteur 2</b>	<b>Secteur 3</b>	<b>Secteur 4</b>	<b>Secteur 5</b>	<b>Secteur 6</b>
Duvernay, Saint-Vincent-de- Paul, Saint-François	Laval-des-Rapides, Pont-Viau	Chomedey	Laval-Ouest, Sainte-Dorothée, Laval-sur-le-Lac, Les Îles-Laval	Sainte-Rose, Fabreville	Vimont, Auteuil

Source : Statistique Canada, Recensement de la population 2016.

La proportion de personnes immigrantes de Laval ayant comme langue maternelle le français, l'anglais, une langue non officielle ou plusieurs langues maternelles a très peu évolué entre les trois derniers recensements. Toutefois, entre 2006 et 2016, on observe une faible diminution des personnes immigrantes ayant l'anglais comme langue maternelle (-1,3 point de pourcentage) et des personnes allophones (- 0,3 point de pourcentage). À l'opposé, au cours de la même période, on assiste à une légère augmentation des personnes immigrantes dont la langue maternelle est le français (0,2 point de pourcentage). Cette augmentation est plus élevée entre 2011 et 2016 (1,4 point de pourcentage).

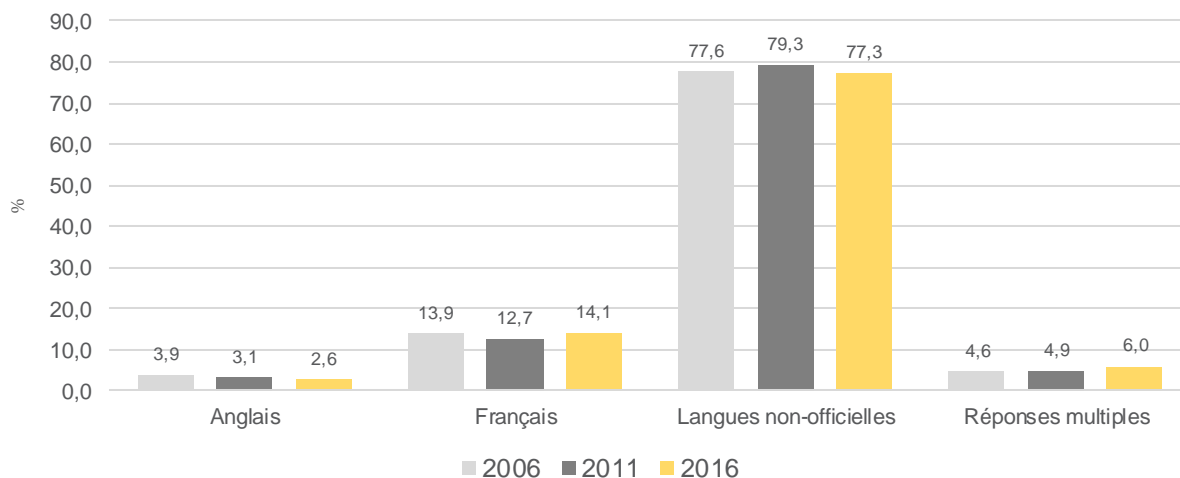
**GRAPHIQUE 13****ÉVOLUTION DE LA LANGUE MATERNELLE DE LA POPULATION IMMIGRANTE – LAVAL, 2006, 2011, 2016**

Source : Statistique Canada, Recensements de la population 2006 et 2016 et Enquête nationale auprès des ménages 2011.

## 4.2 LA CONNAISSANCE DES LANGUES OFFICIELLES

La connaissance des langues officielles du Canada désigne la capacité d'une personne de soutenir une conversation en français seulement, en anglais seulement, dans les deux langues, ou dans ni l'une ni l'autre<sup>10</sup>.

En 2016, à Laval, 30,1 % de personnes immigrantes ont déclaré avoir une connaissance du « français seulement », une proportion moins élevée que chez les immigrants récents (39,7 %). Si l'on inclut les 53 % de personnes immigrantes qui ont une connaissance du français et de l'anglais, on en déduit que 83,1 % des personnes immigrantes de Laval ont la capacité de soutenir une conversation en français<sup>11</sup>, comparativement à 96,9 % des non immigrants. Chez les nouveaux arrivants, cette proportion est de 76,7%. Par ailleurs, les données du Recensement de la population de 2016 révèlent que les personnes immigrantes de Laval connaissent davantage le français (83,1 %) que les personnes immigrantes de l'ensemble de la province (80,5 %).

Les personnes immigrantes (53,0 %) et non immigrantes (61,3 %) qui connaissent les deux langues officielles sont proportionnellement plus nombreuses à Laval qu'au Québec où les proportions sont respectivement de 50,3 % et 43,8 %. Cette tendance n'est pas la même pour les personnes immigrantes récentes bilingues qui sont proportionnellement moins représentées à Laval (37,0 %) qu'au Québec (41,0 %).

La proportion de personnes qui ne parlent ni l'anglais ni le français est plus élevée à Laval que dans l'ensemble du Québec pour tous les statuts d'immigration. Cet écart est particulièrement

<sup>10</sup> <https://www12.statcan.gc.ca/census-recensement/2016/ref/dict/pop055-fra.cfm>

<sup>11</sup> Cela inclut les personnes qui connaissent le « français seulement » et « l'anglais et le français ».

important chez les personnes ayant immigré récemment, car à Laval, 10,8 % de celles-ci ne parlent ni l'anglais ni le français, contre 6 % à l'échelle de la province.

**TABLEAU 25**

**CONNAISSANCE DES LANGUES OFFICIELLES SELON LE STATUT D'IMMIGRANT — LAVAL ET QUÉBEC, 2016**

	Immigrants			Immigrants récents.			Non-immigrants.		
	Laval Nb	%	Québec %	Laval Nb	%	Québec %	Laval Nb	%	Québec %
Anglais seulement	13 585	11,6	15,1	1 890	12,5	13,3	7 035	2,4	2,7
Français seulement	35 165	30,1	30,2	6 015	39,7	39,7	104 000	35,7	53,2
Anglais et français	61 975	53,0	50,3	5 595	37,0	41,0	178 705	61,3	43,8
Ni anglais ni français	6 205	5,3	4,4	1 640	10,8	6,0	1 895	0,6	0,3
<b>Total</b>	<b>116 930</b>	<b>100,0</b>	<b>100,0</b>	<b>15 140</b>	<b>100,0</b>	<b>100,0</b>	<b>291 635</b>	<b>100,0</b>	<b>100,0</b>

Source : Statistique Canada, Recensement de la population 2016.

**CARTE 5**

**PROPORTION DE PERSONNES IMMIGRANTES QUI ONT UNE CONNAISSANCE DU « FRANÇAIS SEULEMENT », AIRES DE DIFFUSION ET SECTEURS D'AMÉNAGEMENT, LAVAL, 2016**

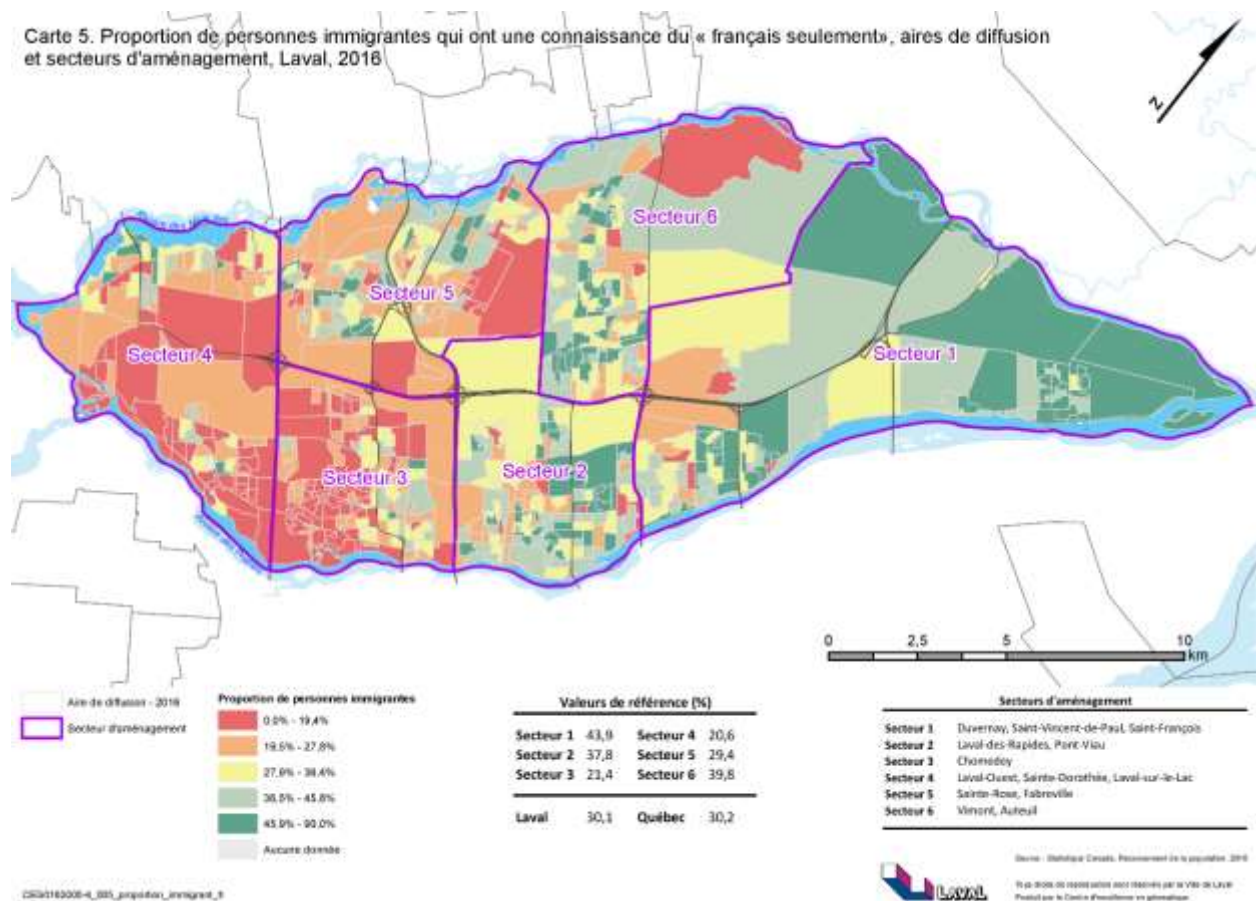

À Laval, il y a plus de femmes immigrantes (34,1 %) que d'hommes immigrants (25,8 %) qui ont une connaissance du français seulement. À l'inverse, la proportion des hommes immigrants (12,4 %) qui connaissent l'anglais seulement est plus grande que celle des femmes immigrantes (10,8 %). En tenant compte de la connaissance des deux langues officielles, les proportions d'hommes immigrants (83,9 %) et de femmes immigrantes (82,2 %) qui ont déclaré pouvoir soutenir une conversation en français sont pratiquement équivalentes.

**TABLEAU 26****CONNAISSANCE DES LANGUES OFFICIELLES PAR LA POPULATION IMMIGRANTE PAR SEXE — LAVAL, 2016**

	Total %	Hommes %	Femmes %
Anglais seulement	13 585	12,4	10,8
Français seulement	35 165	25,8	34,1
Anglais et français	61 975	58,1	48,1
Ni anglais ni français	6 205	3,6	6,9
Total	116 935	100,0	100,0

Source : Statistique Canada, Recensement de la population 2016.

À l'échelle des secteurs, le Secteur 3 est celui qui compte le plus de personnes immigrantes ne connaissant que l'anglais (20,1 %) et ne parlant ni l'anglais ni le français (8,4 %). Le Secteur 4 (61,1 %) et le Secteur 5 (58,2 %) ont les proportions les plus importantes de personnes immigrantes parlant l'anglais et le français. Le Secteur 1 (43,9 %) et le Secteur 6 (39,8 %) sont ceux qui affichent les parts les plus élevées de personnes immigrantes ne connaissant que le français.

**TABLEAU 27****CONNAISSANCE DES LANGUES OFFICIELLES PAR LA POPULATION IMMIGRANTE – SECTEURS, LAVAL ET QUÉBEC, 2016**

	Anglais seulement		Français seulement		Anglais et français		Ni anglais ni français	
	Nb	%	Nb	%	Nb	%	Nb	%
Sect. 1	470	3,5	5 845	43,9	6 630	49,8	375	2,8
Sect. 2	1 785	8,1	8 335	37,8	10 990	49,9	940	4,3
Sect. 3	7 340	20,1	7 790	21,4	18 265	50,1	3 045	8,4
Sect. 4	2 320	14,0	3 405	20,6	10 115	61,1	710	4,3
Sect. 5	1 240	8,2	4 470	29,4	8 855	58,2	640	4,2
Sect. 6	430	3,2	5 320	39,8	7 125	53,3	505	3,8
Laval	13 585	11,6	35 165	30,1	61 975	53,0	6 205	5,3
Québec	164 360	15,1	330 050	30,2	548 490	50,3	48 405	4,4

<b>Secteur 1</b> Duvernay, Saint-Vincent-de- Paul, Saint-François	<b>Secteur 2</b> Laval-des-Rapides, Pont-Viau	<b>Secteur 3</b> Chomedey	<b>Secteur 4</b> Laval-Ouest, Sainte-Dorothée, Laval-sur-le-Lac, Les Îles-Laval	<b>Secteur 5</b> Sainte-Rose, Fabreville	<b>Secteur 6</b> Vimont, Auteuil
---	---	------------------------------	---	--	--

Source : Statistique Canada, Recensement de la population 2016.

L'analyse de l'évolution de la connaissance des langues officielles montre que la proportion des personnes immigrantes qui connaissent le français seulement, a augmenté de près de 2 points de pourcentage entre 2011 (28,3 %) et 2016 (30,1 %) et de plus de 4 points de pourcentage entre 2006 (25,7 %) et 2016 (30,1 %). Également, la proportion de personnes immigrantes qui ne connaissent ni l'anglais ni le français a augmenté de plus d'un demi-point de pourcentage depuis



2011, passant de 4,7 % à 5,3 % en 2016. À l'inverse, la proportion de personnes immigrantes qui connaissent les deux langues officielles a légèrement diminué de 3,6 points de pourcentage entre 2006 (56,6 %) et 2016 (53,0 %), tout comme celle des personnes immigrantes qui connaissent seulement l'anglais (-1,2 point de pourcentage).

**GRAPHIQUE 14**

**ÉVOLUTION DE LA CONNAISSANCE DES LANGUES OFFICIELLES PAR LA POPULATION IMMIGRANTE – LAVAL, 2006, 2011, 2016**

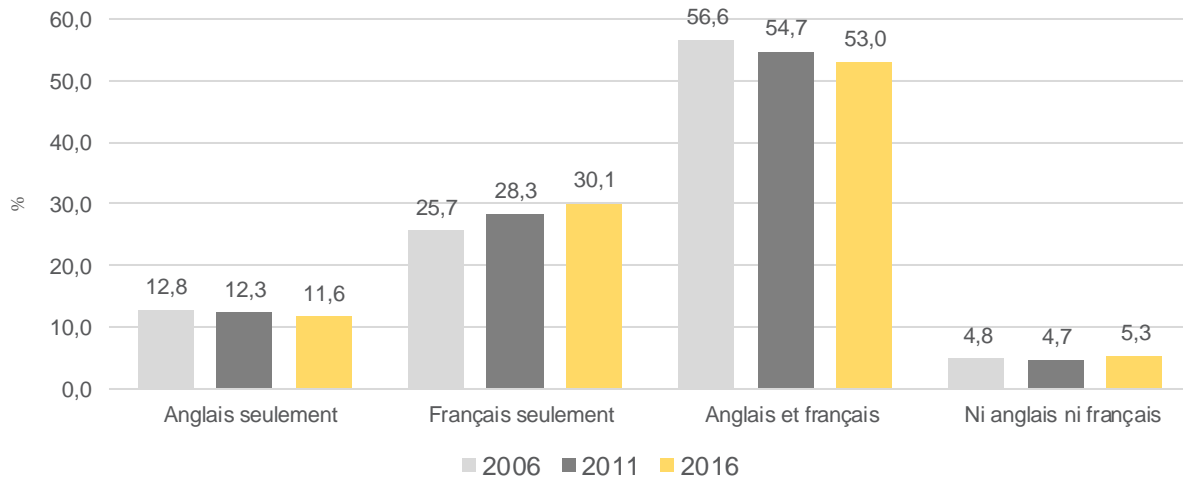

Source : Statistique Canada, Recensements de la population 2006 et 2016 et Enquête nationale auprès des ménages 2011.

Chez les personnes immigrantes récentes, on observe entre 2011 et 2016, une diminution de 2,9 points de pourcentage de la proportion des personnes qui ne connaissent ni l'anglais ni le français. Cette diminution est moins marquée entre 2006 et 2016 (1,3 point de pourcentage).

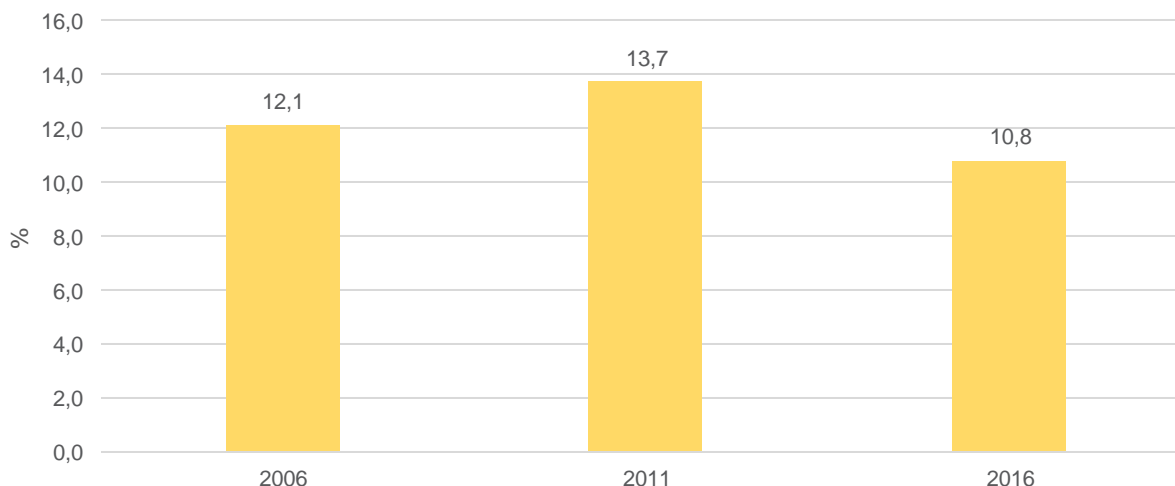
**GRAPHIQUE 15****ÉVOLUTION DE LA PROPORTION DE LA POPULATION IMMIGRANTE RÉCENTE NE CONNAISSANT NI LE FRANÇAIS, NI L'ANGLAIS – LAVAL 2006, 2011, 2016**

Source : Statistique Canada, Recensements de la population 2006 et 2016 et Enquête nationale auprès des ménages 2011.

**4.3 LES LANGUES PARLÉES LE PLUS SOUVENT À LA MAISON**

Au Québec, le français occupe une place importante comme principale langue d'usage à la maison chez les personnes immigrantes. Ainsi, 38,7 % de la population immigrante de la province a déclaré avoir le français comme langue parlée le plus souvent à la maison en 2016, comparativement à 22,0 % qui a mentionné l'avoir comme langue maternelle. Par ailleurs, 16,2 % dit avoir l'anglais comme principale langue d'usage à la maison, comparativement à 7,5 % qui ont déclaré l'avoir comme langue maternelle<sup>12</sup>.

Cette tendance s'observe également dans la région de Laval où le français est la langue parlée le plus souvent à la maison pour 29,3 % des personnes immigrantes, une proportion deux fois plus élevée que celle des personnes immigrantes ayant le français comme langue maternelle (14,1 %). De même, la proportion de personnes immigrantes parlant le plus souvent anglais à la maison (8,5 %) est plus élevée que celle dont la langue maternelle est l'anglais (2,6 %). Ces écarts témoignent d'une certaine intégration linguistique (en français) à la société québécoise.

Les personnes immigrantes ayant comme langue maternelle l'arabe, l'espagnol, le créole, l'italien, le portugais sont celles qui la parlent le moins souvent à la maison. À titre d'exemple, 20,4 % des personnes immigrantes ont l'arabe comme langue maternelle et seulement 9,9 % en font usage le plus souvent à la maison. Il en est de même pour le créole qui est la langue maternelle de 6,0 % de personnes immigrantes et qui est seulement parlée le plus souvent à la maison par 1,9 % de personnes.

<sup>12</sup> Statistique Canada (2017). L'intégration linguistique des immigrants et les populations de langue officielle au Canada. Repéré à : <https://www12.statcan.gc.ca/census-recensement/2016/as-sa/98-200-x/2016017/98-200-x2016017-fra.cfm>

En revanche, les personnes immigrantes dont la langue maternelle est le grec, le roumain l'arménien ou le vietnamien sont, dans une grande proportion, celles qui parlent le plus souvent à la maison leur langue maternelle. À titre d'exemple, 5,1 % des personnes immigrantes ont le grec comme langue maternelle et près de 4 % s'exprime dans cette langue le plus souvent à la maison.

**TABLEAU 28**
**PRINCIPALES LANGUES LE PLUS SOUVENT PARLÉES À LA MAISON PAR LA POPULATION IMMIGRANTE — SECTEURS, LAVAL, 2016**

	Sect. 1 %	Sect. 2 %	Sect. 3 %	Sect. 4 %	Sect. 5 %	Sect. 6 %	Laval %
Réponses uniques	83,1	82,5	82,6	83,7	82,5	80,2	82,5
Langues officielles	46,7	38,8	28,7	37,6	41,8	47,2	37,7
Français	39,3	34,2	18,7	25,8	34,9	38,1	29,3
Anglais	7,4	4,6	10,0	11,8	6,9	9,1	8,5
Langues non officielles	36,3	43,7	53,9	46,1	40,7	33,0	45,7
Arabe	4,6	10,3	13,9	7,9	10,6	5,3	9,9
Espagnol	8,8	8,1	2,7	5,0	5,8	6,4	5,5
Arménien	0,1	1,1	9,3	4,1	1,7	0,1	3,9
Grec	0,2	0,9	10,6	2,1	0,6	0,2	3,9
Roumain	3,4	3,7	2,0	6,0	4,7	2,4	3,4
Italien	6,2	2,0	0,7	0,6	1,2	5,3	2,1
Créole, n.d.a.	5,0	2,0	1,1	0,9	0,9	3,9	1,9
Portugais	1,0	2,5	1,4	0,9	1,8	1,9	1,6
Persan (farsi)	0,0	1,2	2,3	2,2	2,5	0,0	1,6
Langues chinoises	0,4	2,4	0,8	2,4	1,7	0,8	1,4
Russe	0,6	0,9	0,7	2,5	1,4	0,8	1,1
Vietnamien	1,4	2,0	0,6	0,7	0,7	1,3	1,1
Pendjabi	0,1	0,5	1,3	2,7	0,7	0,0	1,0
Tamoul	0,3	1,4	0,9	1,6	1,0	0,3	0,9
Khmer (cambodgien)	0,6	0,4	0,8	0,9	1,0	1,1	0,8
Autres langues	3,7	4,5	5,0	5,6	4,4	3,4	5,6
Réponses multiples	17,0	17,5	17,4	16,3	17,5	19,7	17,5

**Secteur 1**

 Duvernay,  
 Saint-Vincent-de-  
 Paul,  
 Saint-François

**Secteur 2**

 Laval-des-Rapides,  
 Pont-Viau

**Secteur 3**

Chomedey

**Secteur 4**

 Laval-Ouest,  
 Sainte-Dorothée,  
 Laval-sur-le-Lac,  
 Les Îles-Laval

**Secteur 5**

 Sainte-Rose,  
 Fabreville

**Secteur 6**

 Vimont,  
 Auteuil

Source : Statistique Canada, Recensement de la population 2016.



**PORTRAIT DES FAMILLES  
ET DES MÉNAGES**

SECTION

**57**



## SECTION 5 LE PORTRAIT DES FAMILLES ET DES MÉNAGES

Selon Statistique Canada, la famille (de recensement) peut être considérée dans un sens large comme étant un couple marié ou vivant en union libre de sexe opposé ou du même sexe avec ou sans enfants et vivant dans un même logement. La famille peut également être considérée comme un parent seul, peu importe son état matrimonial, habitant avec au moins un enfant dans le même logement.

Les ménages privés se composent de familles et de personnes vivant hors familles, avec des personnes apparentées ou non, qui occupent le même logement.

### 5.1 LES FAMILLES

En 2016, la région de Laval compte 117 060 familles et 51 550 d'entre elles sont considérées comme des familles immigrantes (44,0 %). Rappelons que dans le cadre de ce portrait, une famille immigrante est définie comme étant une famille dont au moins un membre est une personne immigrante.

Pour faciliter la compréhension de cette section, la figure ci-dessous illustre de manière schématique la structure et les différents types de familles.

**FIGURE 2**  
FAMILLE DE RECENSEMENT SELON LA STRUCTURE ET LE STATUT D'IMMIGRANT – LAVAL, 2016

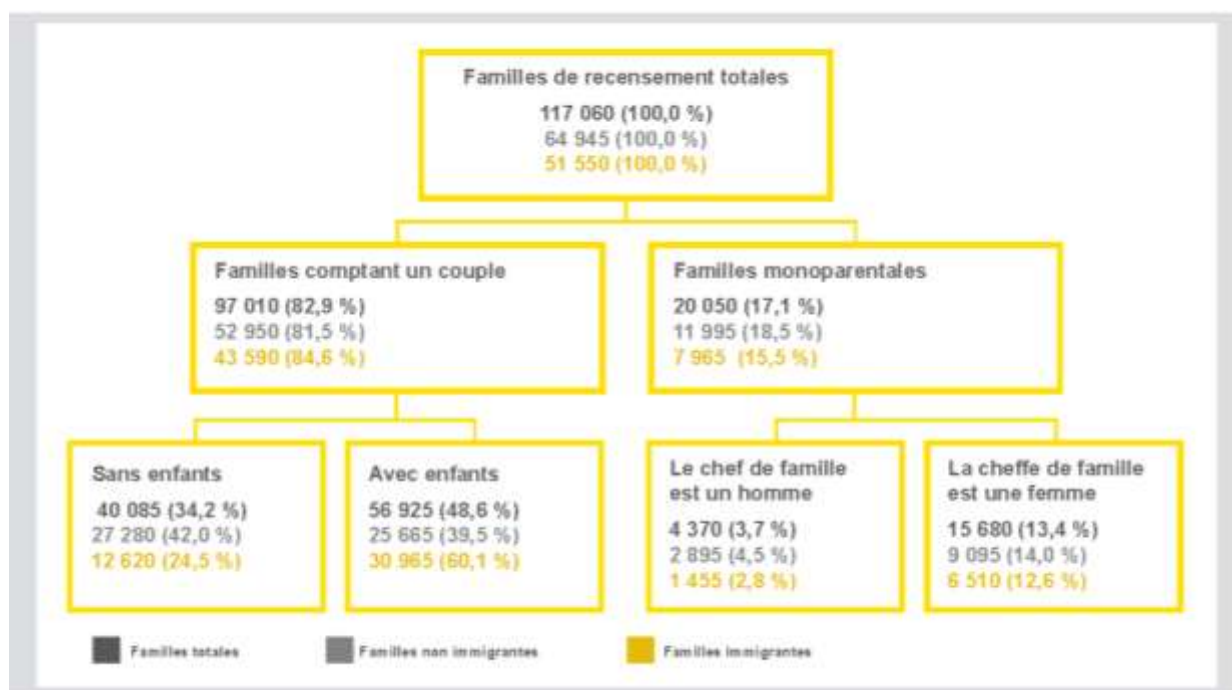

Source : Statistique Canada, Recensement de la population 2016.

## STRUCTURE DE LA FAMILLE DE RECENSEMENT

Parmi les 51 550 familles immigrantes lavalloises, 84,6 % sont composées d'un couple, une proportion supérieure à l'ensemble des familles non immigrantes lavalloises constituées également d'un couple (81,5 %). Les familles immigrantes monoparentales comptent pour 15,5 % des familles immigrantes de Laval, comparativement à 18,5 % de l'ensemble des familles monoparentales non immigrantes lavalloises. C'est dire que les personnes immigrantes sont proportionnellement plus enclines à vivre en couple et très peu susceptibles de faire partie d'une famille monoparentale par rapport au reste de la population lavalloise.

Les familles immigrantes comptant un couple avec enfants représentent 60,1 % du total des familles immigrantes comparativement à 39,5 % pour les familles non immigrantes constituées également d'un couple avec enfants. Inversement, la part relative des familles immigrantes lavalloises comptant un couple sans enfants (24,5 % du total des familles immigrantes) est inférieure à celle des familles non immigrantes lavalloises constituées également d'un couple sans enfants (42,0 % du total des familles non immigrantes).

Par ailleurs, les familles immigrantes monoparentales dirigées par une femme et par un homme comptent respectivement pour 12,6 % et 2,8 % de l'ensemble des familles immigrantes. Ces proportions sont de 14,0 % pour les cheffes de famille femmes et de 4,5 % pour les chefs de famille hommes chez les familles monoparentales non immigrantes.

Au sein des secteurs, les couples immigrants avec enfants sont proportionnellement plus nombreux dans le Secteur 4 (67,3 %) et le Secteur 5 (68,5 %) et les couples immigrants sans enfants dans le Secteur 3 (28,6 %). Dans l'ensemble des secteurs à l'exception des Secteur 4 et Secteur 5, la proportion de familles immigrantes monoparentales dépasse la valeur régionale (15,5 %).

**TABLEAU 29**

### FAMILLE IMMIGRANTE SELON LA STRUCTURE DE LA FAMILLE DE RECENSEMENT — SECTEURS, LAVAL ET QUÉBEC, 2016

	Familles comptant un couple				Familles monoparentales		Total Nb
	Couples sans enfants		Couples avec enfants		Nb	%	
	Nb	%	Nb	%			
Sect. 1	1 495	24,0	3 645	58,6	1 085	17,4	6 215
Sect. 2	2 305	25,1	5 270	57,4	1 610	17,5	9 180
Sect. 3	4 330	28,6	8 340	55,0	2 490	16,4	15 160
Sect. 4	1 700	22,1	5 170	67,3	815	10,6	7 680
Sect. 5	1 305	18,7	4 790	68,5	905	12,9	6 995
Sect. 6	1 490	23,6	3 760	59,5	1 065	16,9	6 320
Laval	12 620	24,5	30 965	60,1	7 965	15,5	51 550
Québec	140 565	29,9	250 840	53,4	78 675	16,7	470 080

**Secteur 1**

Duvernay,  
Saint-Vincent-de-  
Paul,  
Saint-François

**Secteur 2**

Laval-des-Rapides,  
Pont-Viau

**Secteur 3**

Chomedey

**Secteur 4**

Laval-Ouest,  
Sainte-Dorothée,  
Laval-sur-le-Lac,  
Les îles-Laval

**Secteur 5**

Sainte-Rose,  
Fabreville

**Secteur 6**

Vimont,  
Auteuil

Source : Statistique Canada, Recensement de la population 2016.



Le tableau ci-dessous sur les familles immigrantes de recensement selon la présence d'enfants nous montre que les trois quarts (75,5 %) des familles immigrantes lavalloises ont des enfants. Parmi celles-ci, 27,4 % des familles ont un enfant, 31,0 % deux enfants et 17,1 % trois enfants et plus. La majorité des familles immigrantes compte un couple marié avec deux enfants (31,5 %) comparativement à 26,1 % des familles immigrantes comptant un couple vivant en union libre et à 30,9 % des familles immigrantes monoparentales. La proportion des familles immigrantes vivant en union libre et ayant un enfant (24,2 %) est presque identique à celle vivant en union libre et ayant deux enfants (26,1 %). On observe par ailleurs que la proportion des familles immigrantes monoparentales avec trois enfants et plus (14,2 %) est plus élevée que celle des familles immigrantes vivant en union libre avec le même nombre d'enfants (11,7 %).

**TABLEAU 30**
**FAMILLE IMMIGRANTE DE RECENSEMENT SELON LA PRÉSENCE D'ENFANTS, PEU IMPORTE L'ÂGE – LAVAL, 2016**

	Comptant un couple				Monoparentale		Total	
	Mariée		Union libre		Nb	%	Nb	%
	Nb	%	Nb	%				
Familles avec enfants	28 105	72,1	2 865	61,9	7 965	100,0	38 935	75,5
1 enfant	8 655	22,2	1 120	24,2	4 370	54,9	14 145	27,4
2 enfants	12 290	31,5	1 205	26,1	2 460	30,9	15 955	31,0
3 enfants et plus	7 160	18,4	540	11,7	1 130	14,2	8 830	17,1
Familles sans enfant	10 860	27,9	1 760	38,1	-	-	12 620	24,5
<b>Total</b>	<b>38 965</b>	<b>100,0</b>	<b>4 625</b>	<b>100,0</b>	<b>7 965</b>	<b>100,0</b>	<b>51 550</b>	<b>100,0</b>

Source : Statistique Canada, Recensement de la population 2016.

## SITUATION DES PARTICULIERS DANS LES MÉNAGES

Cette section s'intéresse à la situation des individus au sein des ménages.

**FIGURE 3**

**SITUATION DES PARTICULIERS DANS LES MÉNAGES PRIVÉS – LAVAL, 2016**

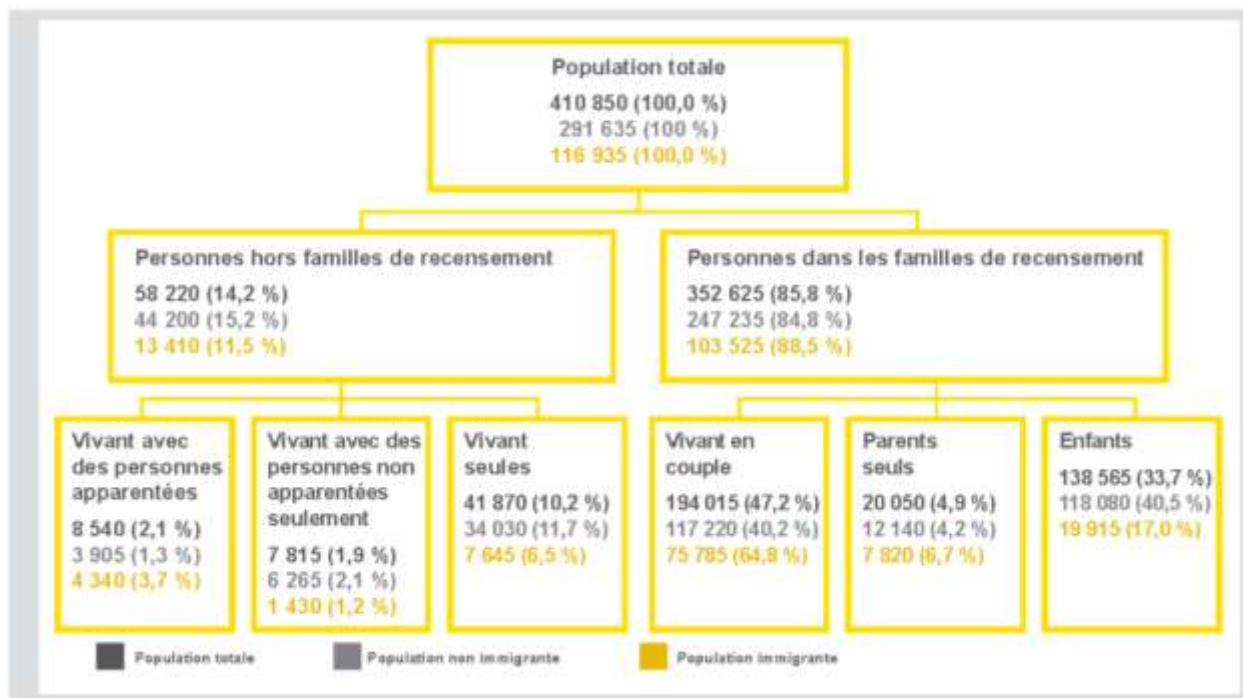

Source : Statistique Canada, Recensement 2016.

La très grande majorité (88,5 %) des personnes immigrantes lavalloises vivant en ménage privé vivent dans des familles de recensement: 64,8 % d'entre elles vivent en couple, 6,7 % sont des parents seuls et 17,0 % sont des enfants. En comparaison avec l'ensemble de la population non immigrante lavalloise, les proportions des personnes dans les familles de recensement vivant en couple (40,2 %) et parents seuls (4,2 %) sont plus faibles que les proportions des personnes immigrantes pour ces mêmes variables.

La part relative des personnes immigrantes hors famille de recensement est de 11,5 %, une proportion plus faible que celle de l'ensemble de la population lavalloise non immigrante (15,2 %). Parmi les personnes immigrantes hors famille de recensement, 6,5 % vivent seules, 1,2 % vivent avec des personnes non apparentées et 3,7 % vivent avec des personnes apparentées.

Dans le Secteur 4 (92,0 %) et le Secteur 5 (92,7 %), la proportion de personnes immigrantes vivant dans des familles de recensement est plus élevée que la valeur régionale (88,5 %). Le Secteur 2 (8,6 %) et le Secteur 3 (8,9 %) sont ceux qui comprennent les proportions les plus élevées des personnes immigrantes hors famille de recensement qui vivent seules.

**TABLEAU 31**

**PERSONNES IMMIGRANTES VIVANT EN MÉNAGE PRIVÉ SELON LA SITUATION DE LA FAMILLE DE RECENSEMENT – SECTEURS, LAVAL ET QUÉBEC, 2016**

	Personnes vivant dans les familles	Personnes vivant hors famille			Total Nb
	%	avec personnes apparentées %	avec personnes non apparentées %	seules %	
Sect. 1	88,5	4,6	1,4	5,6	13 315
Sect. 2	86,1	3,6	1,7	8,6	22 045
Sect. 3	86,8	3,3	1,1	8,9	36 440
Sect. 4	92,0	3,7	0,8	3,4	16 555
Sect. 5	92,7	3,2	1,0	3,1	15 205
Sect. 6	88,4	4,8	1,3	5,5	13 375
Laval	88,5	3,7	1,2	6,5	116 935
Québec	81,5	3,2	2,8	12,6	1 091 305

Secteur 1	Secteur 2	Secteur 3	Secteur 4	Secteur 5	Secteur 6
Duvernay, Saint-Vincent-de-Paul, Saint-François	Laval-des-Rapides, Pont-Viau	Chomedey	Laval-Ouest, Sainte-Dorothée, Laval-sur-le-Lac, Les Îles-Laval	Sainte-Rose, Fabreville	Vimont, Auteuil

Source : Statistique Canada, Recensement de la population 2016.

Les données du tableau ci-dessous sur les personnes vivant seules selon le statut d'immigrant indiquent que dans chacun des secteurs, les personnes immigrantes sont proportionnellement moins nombreuses à vivre seules que les personnes non immigrantes. La proportion de personnes immigrantes vivant seules est plus faible dans le Secteur 5 (3,1 %) et plus élevée dans le Secteur 3 (8,9 %) et le Secteur 2 (8,6%).

En ce qui concerne les personnes immigrantes récentes, elles vivent seules dans une moindre proportion (3,0 %) que l'ensemble des personnes immigrantes (6,5 %) et non immigrantes (11,7 %). C'est dans le Secteur 2 (4,4 %) que la proportion de la population immigrante récente vivant seule est la plus élevée.

**TABLEAU 32**

**PERSONNES VIVANT SEULES SELON LE STATUT D'IMMIGRANT – SECTEURS, LAVAL ET QUÉBEC, 2016**

	Immigrants		Immigrants récents		Non-immigrants	
	Nb	%	Nb	%	Nb	%
Sect. 1	740	5,6	15	1,3	4 230	9,4
Sect. 2	1 895	8,6	190	4,4	9 430	18,7
Sect. 3	3 235	8,9	175	3,1	8 145	17,1
Sect. 4	565	3,4	15	1,1	3 605	7,5
Sect. 5	475	3,1	20	1,3	4 350	7,9
Sect. 6	735	5,5	45	3,7	4 270	9,3
Laval	7 645	6,5	455	3,0	34 030	11,7
Québec	137 600	12,6	17 740	8,2	1 022 090	15,1

Secteur 1	Secteur 2	Secteur 3	Secteur 4	Secteur 5	Secteur 6
Duvernay, Saint-Vincent-de-Paul, Saint-François	Laval-des-Rapides, Pont-Viau	Chomedey	Laval-Ouest, Sainte-Dorothée, Laval-sur-le-Lac, Les Îles-Laval	Sainte-Rose, Fabreville	Vimont, Auteuil

Source : Statistique Canada, Recensement de la population 2016.

Les données sur les personnes vivant seules et ventilées selon le sexe, nous montrent qu'en 2016, la proportion des femmes immigrantes (6,6 %) et des hommes immigrants (6,5 %) qui vivent seuls est similaire. Parmi les non immigrants ces pourcentages sont de 10,6 % pour les hommes et de 12,7 % pour les femmes. Mentionnons également que pour les femmes immigrantes, cette proportion est demeurée constante entre 2011 et 2016 et qu'elle a augmenté d'un point de pourcentage pour les hommes immigrants au cours de la même période.

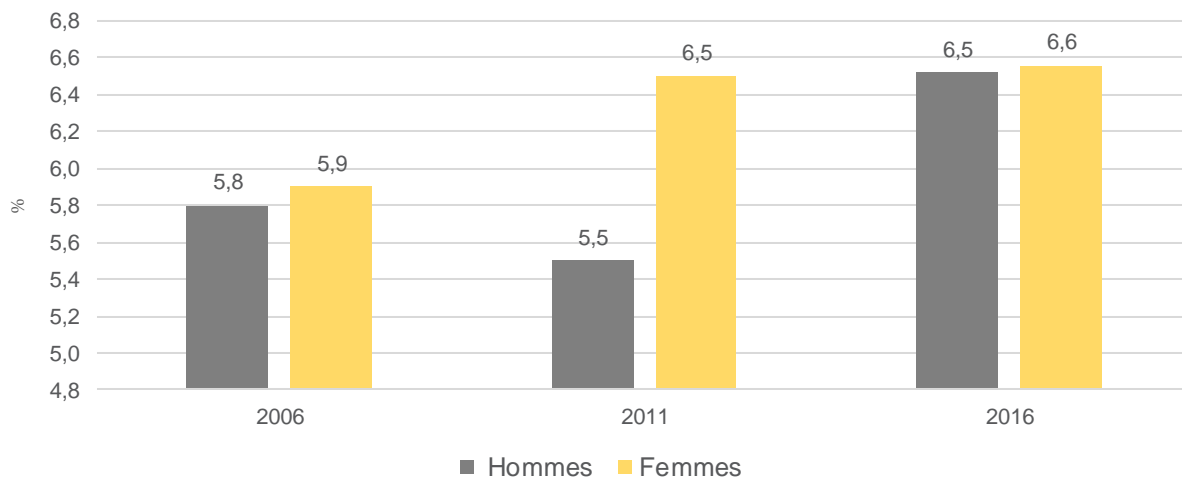
**GRAPHIQUE 16****ÉVOLUTION DE LA PROPORTION DE PERSONNES IMMIGRANTES QUI VIVENT SEULES SELON LE SEXE – LAVAL, 2006, 2011, 2016**

Source : Statistique Canada, Recensements de la population 2006 et 2016 et Enquête nationale auprès des ménages 2011.

**GRAPHIQUE 17**

**PROPORTION DE PERSONNES QUI VIVENT SEULES SELON LE SEXE ET LE STATUT D'IMMIGRANT – LAVAL, 2016**

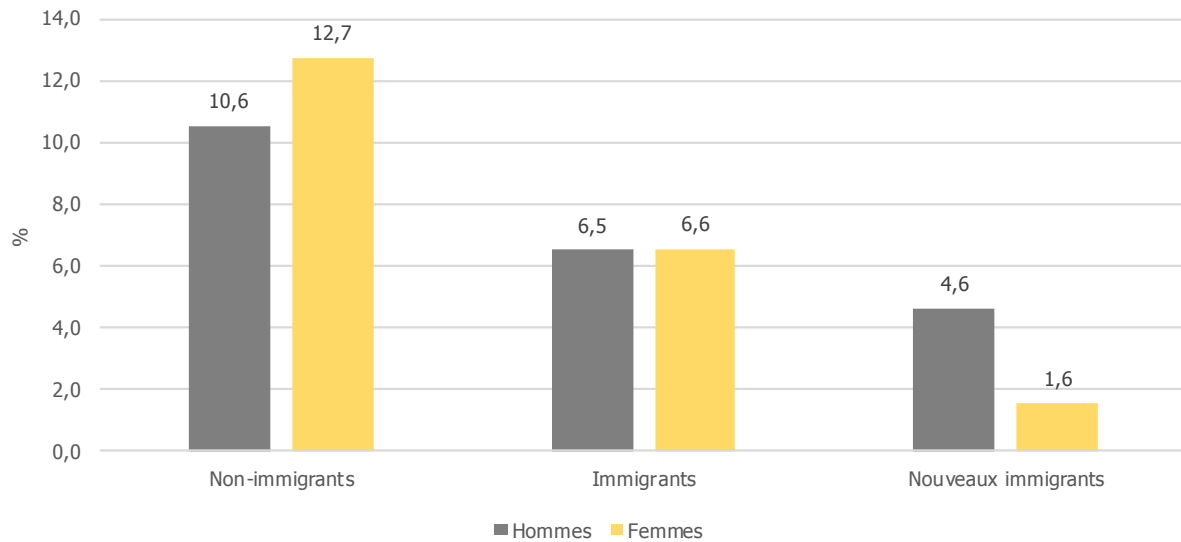

Source : Statistique Canada, Recensements de la population 2006 et 2016 et Enquête nationale auprès des ménages 2011.

**5.2 LES MÉNAGES**

La ville de Laval compte 160 330 ménages privés et 58 995 de ces ménages sont des ménages immigrants (36,8%). Rappelons que pour ce portrait, un ménage est considéré comme un ménage immigrant lorsqu'au moins un de ses membres est une personne immigrante.

La figure ci-dessous présente la structure et les différents types de ménages privés.

**FIGURE 4**

**MÉNAGES PRIVÉS TOTAUX ET IMMIGRANTS SELON LE GENRE DE MÉNAGE – LAVAL, 2016**

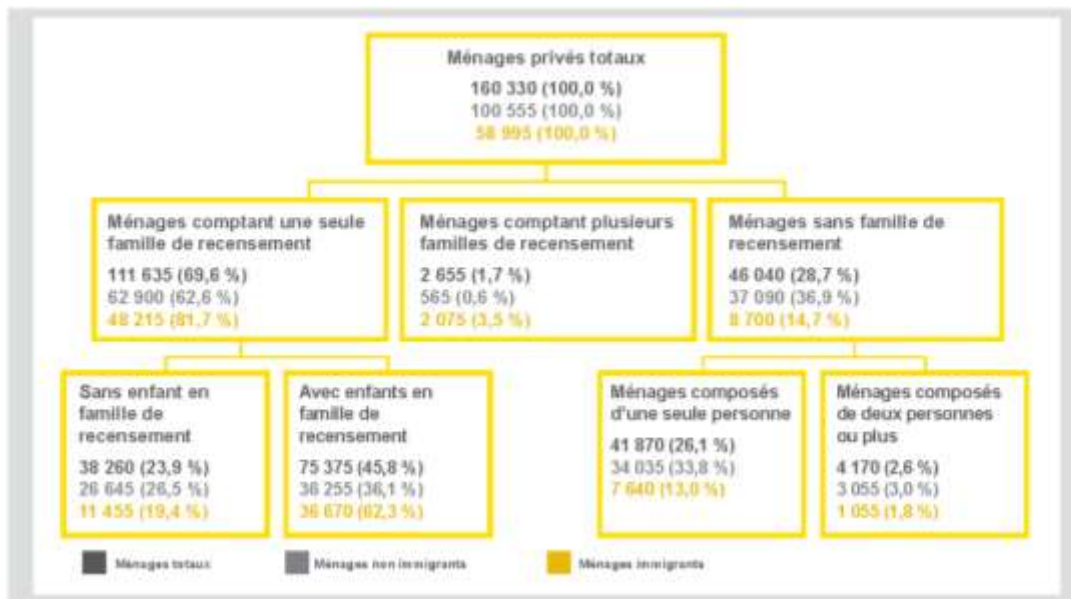

Source : Statistique Canada, Recensement de la population 2016.

Une proportion importante (81,7 %) des ménages privés immigrants de Laval comptent une seule famille de recensement, dont 19,4 % sans enfants et 62,3 % avec des enfants.

Les ménages immigrants comptant plusieurs familles de recensement sont relativement marginaux (3,5 %) comparativement aux ménages immigrants sans famille de recensement (14,7 %).

Également, les ménages immigrants sans famille de recensement et composés d'une seule personne (13,0 %) sont proportionnellement deux fois moins nombreux que l'ensemble des ménages non immigrants de Laval composés d'une seule personne (33,8 %).

On note aussi que la proportion de ménages immigrants comptant une seule famille de recensement avec enfants (62,3 %) est beaucoup plus élevée par rapport à l'ensemble des ménages non immigrants lavallois comptant également une seule famille de recensement avec enfants (36,1 %).

**TABLEAU 33**

**MÉNAGES PRIVÉS IMMIGRANTS SELON LE GENRE DE MÉNAGE – LAVAL ET QUÉBEC, 2016**

	Laval		Québec
	Nb	%	%
Ménages comptant une seule famille de recensement	48 215	81,7	72,2
Sans enfants en famille de recensement	11 455	19,4	21,3
Avec enfants en famille de recensement	36 760	62,3	50,8
Ménages comptant plusieurs familles de recensement	2 080	3,5	2,0
Ménages sans famille de recensement	8 700	14,7	25,8
Ménages composés d'une personne	7 645	13,0	22,0
Ménages composés de deux personnes ou plus	1 055	1,8	3,8
<b>Total</b>	<b>58 995</b>	<b>100,0</b>	<b>100,0</b>

Source : Statistique Canada, Recensement de la population 2016.

En ce qui concerne la taille des ménages, de manière générale, les ménages immigrants sont de plus grande taille que les ménages non immigrants. En effet, les ménages immigrants sont majoritairement composés de 3 personnes et plus (61,7 %) comparativement à 31,1 % pour les ménages non immigrants. Également, la part des ménages de 5 personnes et plus (18,3 %) y est particulièrement élevée comparativement à 4,0 % pour les ménages non immigrants de même taille.

À l'inverse, les ménages immigrants composés d'une personne (13,0 %) et de deux personnes (25,3 %) sont proportionnellement bien moins nombreux que les ménages non immigrants (33,8 % et 35,0 %).

**GRAPHIQUE 18**

**TAILLE DU MÉNAGE SELON LE STATUT D'IMMIGRANT – LAVAL, 2016**

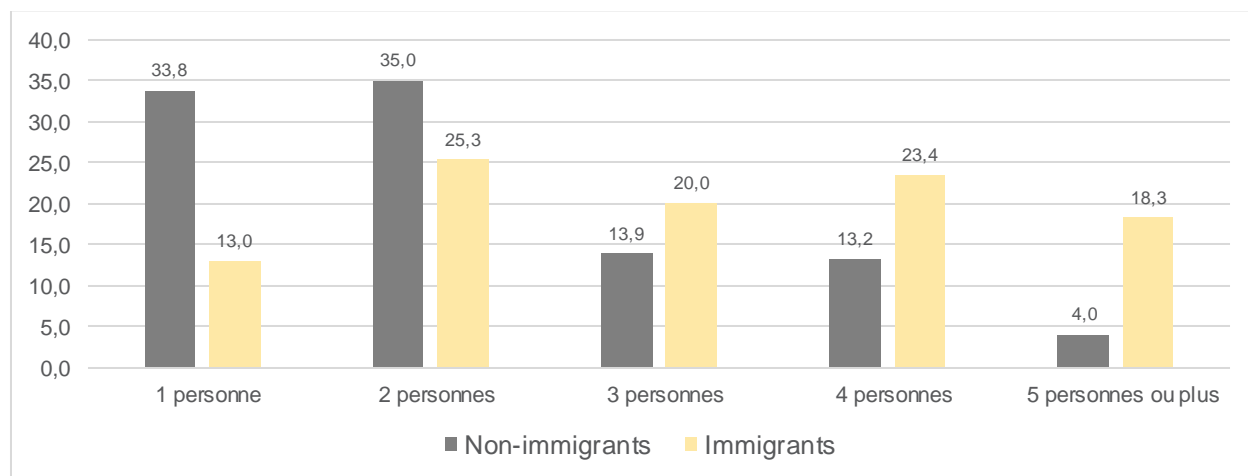

Source : Statistique Canada, Recensement de la population 2016.

Le Secteur 4 (71,3 %) et le Secteur 5 (74,1 %) sont ceux qui comptent le plus de ménages immigrants de 3 personnes et plus. Le Secteur 2 (44,0 %) et le Secteur 3 (46,4 %) sont davantage composés de ménages immigrants de moins de deux personnes.

**TABLEAU 34****MÉNAGES IMMIGRANTS SELON LA TAILLE DES MÉNAGES – SECTEURS ET LAVAL, 2016**

	1 personne		2 personnes		3 personnes		4 personnes		5 personnes ou plus		Total	
	Nb	%	Nb	%	Nb	%	Nb	%	Nb	%	Nb	%
Sect. 1	745	10,7	1 770	25,4	1 335	19,1	1 615	23,2	1 510	21,6	6 975	100,0
Sect. 2	1 895	16,9	3 040	27,1	2 275	20,3	2 290	20,4	1 720	15,3	11 215	100,0
Sect. 3	3 235	17,7	5 250	28,7	3 345	18,3	3 575	19,5	2 895	15,8	18 300	100,0
Sect. 4	565	7,0	1 775	21,9	1 735	21,4	2 460	30,3	1 590	19,6	8 115	100,0
Sect. 5	475	6,5	1 430	19,5	1 570	21,4	2 125	28,9	1 750	23,8	7 350	100,0
Sect. 6	735	10,4	1 680	23,8	1 570	22,3	1 740	24,7	1 315	18,7	7 045	100,0
Laval	7 645	13,0	14 945	25,3	11 825	20,0	13 805	23,4	10 775	18,3	58 990	100,0
Québec		22,0		29,2		18,6		18,0		12,2		100,0
<b>Secteur 1</b> Duvernay, Saint-Vincent-de- Paul, Saint-François	<b>Secteur 2</b> Laval-des-Rapides, Pont-Viau	<b>Secteur 3</b> Chomedey	<b>Secteur 4</b> Laval-Ouest, Sainte-Dorothée, Laval-sur-le-Lac, Les Îles-Laval	<b>Secteur 5</b> Sainte-Rose, Fabreville	<b>Secteur 6</b> Vimont, Auteuil							

Source : Statistique Canada, Recensement de la population 2016.

### 5.3 L'ÉTAT MATRIMONIAL

À Laval, en 2016, 64,5 % de la population immigrante âgée de 15 ans et plus est mariée et 5,7 % vit en union libre. Au Québec, c'est respectivement 56,1 % et 8,3 % de l'ensemble des personnes immigrantes qui sont mariées et vivent en union libre.

Les proportions des personnes immigrantes jamais mariées (16,1 %) et divorcées (6,3 %) sont plus faibles à Laval que pour l'ensemble du Québec. Pour les personnes immigrantes séparées (2,2 %) et veuves (5,2 %), les proportions sont analogues à l'ensemble du Québec.

C'est dans le Secteur 4 (69,2 %) et le Secteur 5 (66,2 %) que se trouve la plus forte proportion de personnes immigrantes mariées. Dans le Secteur 1 et le Secteur 5, il y a davantage de personnes immigrantes vivant en union libre (7,5 %). Également, le Secteur 2 est celui qui renferme la plus grande proportion des personnes immigrantes jamais mariées (18,5 %), séparées (2,5 %) et divorcées (7,7 %). Les personnes immigrantes veuves se trouvent dans une plus forte proportion (6,7 %) dans le Secteur 3.



**TABLEAU 35**
**POPULATION IMMIGRANTE ÂGÉE DE 15 ANS ET PLUS SELON L'ÉTAT MATRIMONIAL – SECTEURS, LAVAL ET QUÉBEC, 2016**

	Marié ou vivant en union libre		Non marié et ne vivant pas en union libre			
	Marié %	Vivant en union libre %	Jamais marié %	Séparé %	Divorcé %	Veuf %
Sect. 1	61,9	7,5	15,6	2,5	6,9	5,6
Sect. 2	60,2	6,6	18,5	2,5	7,7	4,4
Sect. 3	65,0	3,4	15,9	2,5	6,4	6,7
Sect. 4	69,2	6,6	14,5	1,3	4,7	3,6
Sect. 5	66,2	7,5	16,1	1,6	4,9	3,7
Sect. 6	64,5	5,5	15,2	2,4	6,7	5,6
Laval	64,5	5,7	16,1	2,2	6,3	5,2
Québec	56,1	8,3	20,1	2,7	7,7	5,0

Secteur 1	Secteur 2	Secteur 3	Secteur 4	Secteur 5	Secteur 6
Duvernay, Saint-Vincent-de- Paul, Saint-François	Laval-des-Rapides, Pont-Viau	Chomedey	Laval-Ouest, Sainte-Dorothée, Laval-sur-le-Lac, Les Îles-Laval	Sainte-Rose, Fabreville	Vimont, Auteuil

Source : Statistique Canada, Recensement de la population 2016.

Selon le statut d'immigrant, les personnes immigrantes lavalloises (70,2 %) sont davantage en couple que les personnes non immigrantes (52,3 %). De plus, la part de personnes immigrantes mariées (64,5 %) est deux fois supérieure à celle des personnes mariées non immigrantes (32,9 %). Pour autant, la proportion de personnes séparées, divorcées et veuves diffère peu chez les personnes immigrantes (13,7 %) et non immigrantes (12,1 %). Cette proportion est de 8,6 % chez les immigrants récents. En ce qui concerne les personnes jamais mariées, leur proportion est beaucoup plus élevée chez les personnes non immigrantes (35,6 %) que chez les personnes immigrantes (16,1 %) et les immigrants récents (23,1 %).

**TABLEAU 36**
**ÉTAT MATRIMONIAL DE LA POPULATION ÂGÉE DE 15 ANS ET PLUS SELON LE STATUT D'IMMIGRANT – LAVAL, 2016**

	Immigrants		Immigrants récents		Non-immigrants	
	Nb	%	Nb	%	Nb	%
Marié ou vivant en union libre	77 425	70,2	8 105	68,2	117 850	52,3
Marié	71 125	64,5	7 640	64,4	74 060	32,9
Vivant en union libre	6 300	5,7	465	3,9	43 785	19,4
Non marié et ne vivant pas en union libre	32 915	29,8	3 770	31,7	107 415	47,7
Jamais marié	17 780	16,1	2 745	23,1	80 225	35,6
Séparé	2 470	2,2	200	1,7	2 730	1,2
Divorcé	6 945	6,3	330	2,8	15 185	6,7
Veuf	5 720	5,2	495	4,1	9 275	4,1
Total	110 335	100,0	11 880	100,0	225 265	100,0

Source : Statistique Canada, Recensement de la population 2016.

Chez les personnes immigrantes lavalloises, on trouve quelques différences entre les hommes et les femmes en ce qui concerne le statut matrimonial. Plus des deux tiers (67,9 %) des hommes sont mariés comparativement à 61,2 % parmi les femmes. Elles sont davantage (20,4 %) séparées, divorcées ou veuves que les hommes (10,3 %). Les données pour l'ensemble du Québec figurent à l'annexe 4 du présent document.

**TABLEAU 37****PERSONNES ÂGÉES DE 15 ANS ET PLUS VIVANT EN MÉNAGES PRIVÉS SELON L'ÉTAT MATRIMONIAL, LE STATUT D'IMMIGRANT ET LE SEXE – LAVAL, 2016**

	Total				Hommes				Femmes			
	Non-immigrants		Immigrants		Non-immigrants		Immigrants		Non-immigrants		Immigrants	
	Nb	%	Nb	%	Nb	%	Nb	%	Nb	%	Nb	%
Marié ou vivant en union libre	117 850	52,3	77 425	70,2	57 730	52,9	39 785	74,2	60 120	51,8	37 640	66,4
Marié	74 060	32,9	71 120	64,5	36 090	33,1	36 400	67,9	37 975	32,7	34 725	61,2
Vivant en union libre	43 785	19,4	6 300	5,7	21 640	19,8	3 390	6,3	22 150	19,1	2 915	5,1
Non marié et ne vivant pas en union libre	107 415	47,7	32 910	29,8	51 375	47,1	13 860	25,8	56 040	48,2	19 055	33,6
Jamais marié	80 225	35,6	17 780	16,1	42 690	39,1	9 370	17,5	37 535	32,3	8 410	14,8
Séparé	2 730	1,2	2 470	2,2	1 110	1,0	970	1,8	1 620	1,4	1 495	2,6
Divorcé	15 185	6,7	6 945	6,3	5 530	5,1	2 450	4,6	9 650	8,3	4 495	7,9
Veuf	9 280	4,1	5 720	5,2	2 040	1,9	1 060	2,0	7 235	6,2	4 660	8,2
Total	225 265	100,0	110 340	100,0	109 105	100,0	53 645	100,0	116 165	100,0	56 695	100,0

Source : Statistique Canada, Recensement de la population 2016.

## L'ÉTAT MATRIMONIAL DES PERSONNES ÂGÉES DE 65 ANS ET PLUS

Les proportions des personnes immigrantes âgées de 65 ans et plus mariées (64,3 %), séparées (2,2 %) et veuves (20,3 %) sont plus élevées que chez les personnes non-immigrantes du même groupe d'âge. La plus grande différence entre les hommes et les femmes s'observent chez les personnes mariées et les personnes veuves. À titre d'exemple, 79,2 % des hommes immigrants âgés de 65 ans et plus sont mariés contre 50,0 % pour les femmes immigrantes de la même catégorie d'âge. Également, 32,9 % des femmes immigrantes âgées de 65 ans et plus sont veuves contre 7,2 % des hommes immigrants du même groupe d'âge.

Les données pour l'ensemble du Québec figurent à l'annexe 5 du présent document.

**TABLEAU 38**

**PERSONNES ÂGÉES DE 65 ANS ET PLUS VIVANT EN MÉNAGES PRIVÉS SELON L'ÉTAT MATRIMONIAL, LE STATUT D'IMMIGRANT ET LE SEXE, LAVAL, 2016**

	Total				Hommes				Femmes			
	Non-immigrants		Immigrants		Non-immigrants		Immigrants		Non-immigrants		Immigrants	
	Nb	%	Nb	%	Nb	%	Nb	%	Nb	%	Nb	%
Marié ou vivant en union libre	24 875	61,7	14 660	66,9	13 175	75,5	8 905	82,7	11 700	51,1	5 755	51,6
Marié	21 050	52,2	14 100	64,3	10 990	63,0	8 535	79,2	10 060	44,0	5 570	50,0
Vivant en union libre	3 825	9,5	560	2,6	2 185	12,5	375	3,5	1 640	7,2	185	1,7
Non marié et ne vivant pas en union libre	15 450	38,3	7 260	33,1	4 270	24,5	1 865	17,3	11 180	48,9	5 395	48,4
Jamais marié	2 270	5,6	695	3,2	875	5,0	195	1,8	1 395	6,1	500	4,5
Séparé	585	1,5	475	2,2	245	1,4	225	2,1	345	1,5	250	2,2
Divorcé	5 085	12,6	1 640	7,5	1 650	9,5	660	6,1	3 430	15,0	975	8,7
Veuf	7 515	18,6	4 450	20,3	1 500	8,6	780	7,2	6 015	26,3	3 670	32,9
<b>Total</b>	<b>40 330</b>	<b>100,0</b>	<b>21 915</b>	<b>100,0</b>	<b>17 450</b>	<b>100,0</b>	<b>10 770</b>	<b>100,0</b>	<b>22 880</b>	<b>100,0</b>	<b>11 145</b>	<b>100,0</b>

Source : Statistique Canada, Recensement de la population 2016.



# MINORITÉS VISIBLES

SECTION

06



## SECTION 6 LES MINORITÉS VISIBLES

Les données du Recensement de la population de 2016 montrent que 107 255 personnes lavalloises appartiennent à l'une des 12 catégories des minorités visibles, ce qui représente un peu plus du quart (26,1 %) de la population totale de Laval.

Pour ce qui est de la population immigrante de Laval, plus d'une personne sur deux (56,4 %) déclare appartenir à un groupe de minorité visible, soit 65 930 personnes comparativement à 68,7 % chez les personnes immigrantes récentes (10 405 personnes).

Les personnes non immigrantes de minorité visible, au nombre de 39 890 personnes, représentent 13,7 % du total des personnes non immigrantes à Laval, une proportion plus élevée que dans l'ensemble du Québec (5,0 %).

Les personnes arabes (19,0 %), noires (15,0 %) et latino-américaines (7,5 %) sont les plus représentées au sein de la population immigrante à Laval. Elles représentent, à elles seules, près des trois quarts (73,7 %) du groupe des minorités visibles.

Par rapport à la population non immigrante lavalloise et par ordre d'importance en proportion du groupe de minorité visible, on trouve les Noirs (4,9 %), les Arabes (3,8 %), les Latino-Américains (1,2 %), les Sud-Asiatiques (1,1 %), les Asiatiques du Sud-Est (1,1 %) et les Asiatiques occidentaux (0,4 %).

En ce qui concerne les personnes ayant immigré récemment, pratiquement la moitié d'entre elles appartiennent aux catégories de minorités visibles noires (24,6 %) et arabes (23,2 %).

**TABLEAU 39****POPULATION APPARTENANT À UNE MINORITÉ VISIBLE SELON LE STATUT D'IMMIGRANT – LAVAL ET QUÉBEC, 2016**

	Immigrants			Immigrants récents			Non-immigrants			Total		
	Laval		Québec	Laval		Québec	Laval		Québec	Laval		Québec
	Nb	%	%	Nb	%	%	Nb	%	%	Nb	%	%
Minorités visibles	65 930	56,4	59,1	10 405	68,7	70,5	39 890	13,7	5,0	107 255	26,1	13,0
Arabe	22 180	19,0	13,2	3 505	23,2	17,6	10 970	3,8	0,9	33 690	8,2	2,7
Noir	17 580	15,0	16,4	3 730	24,6	24,6	14 160	4,9	1,9	32 095	7,8	4,0
Latino-Américain	8 810	7,5	8,9	1 280	8,5	9,2	3 645	1,2	0,5	12 660	3,1	1,7
Sud-Asiatique	5 400	4,6	4,9	645	4,3	3,8	3 300	1,1	0,5	8 800	2,1	1,1
Asiatique du Sud-Est	4 370	3,7	3,4	145	1,0	1,4	3 220	1,1	0,4	7 625	1,9	0,8
Asiatique occidental	3 220	2,8	2,3	530	3,5	3,9	1 070	0,4	0,1	4 365	1,1	0,4
Chinois	2 425	2,1	5,9	295	1,9	5,4	1 380	0,5	0,4	3 870	0,9	1,2
Philippin	575	0,5	2,1	85	0,6	2,5	390	0,1	0,1	985	0,2	0,4
Coréen	140	0,1	0,4	30	0,2	0,4	70	0,0	0,0	215	0,1	0,1
Japonais	55	0,0	0,2	10	0,1	0,2	65	0,0	0,0	125	0,0	0,1
Minorité visible, n.i.a.	325	0,3	0,5	35	0,2	0,7	195	0,1	0,1	530	0,1	0,1
Minorités visibles multiples	835	0,7	0,8	125	0,8	0,8	1 425	0,5	0,2	2 290	0,6	0,3
Pas une minorité visible	51 005	43,6	40,9	4 735	31,3	29,5	251 745	86,3	95,0	303 595	73,9	87,0
<b>Total</b>	<b>116 930</b>	<b>100,0</b>	<b>100,0</b>	<b>15 140</b>	<b>100,0</b>	<b>100,0</b>	<b>291 640</b>	<b>100,0</b>	<b>100,0</b>	<b>410 845</b>	<b>100,0</b>	<b>100,0</b>

Source : Statistique Canada, Recensement de la population 2016.

Parmi les personnes immigrantes appartenant à une minorité visible, 52,1 % sont des femmes et 47,9 % sont des hommes.



**GRAPHIQUE 19**

**PROPORTION DE LA POPULATION LAVALLOISE APPARTENANT À UNE MINORITÉ VISIBLE SELON LES PRINCIPALES MINORITÉS VISIBLES ET LE STATUT D'IMMIGRANT — LAVAL, 2016**

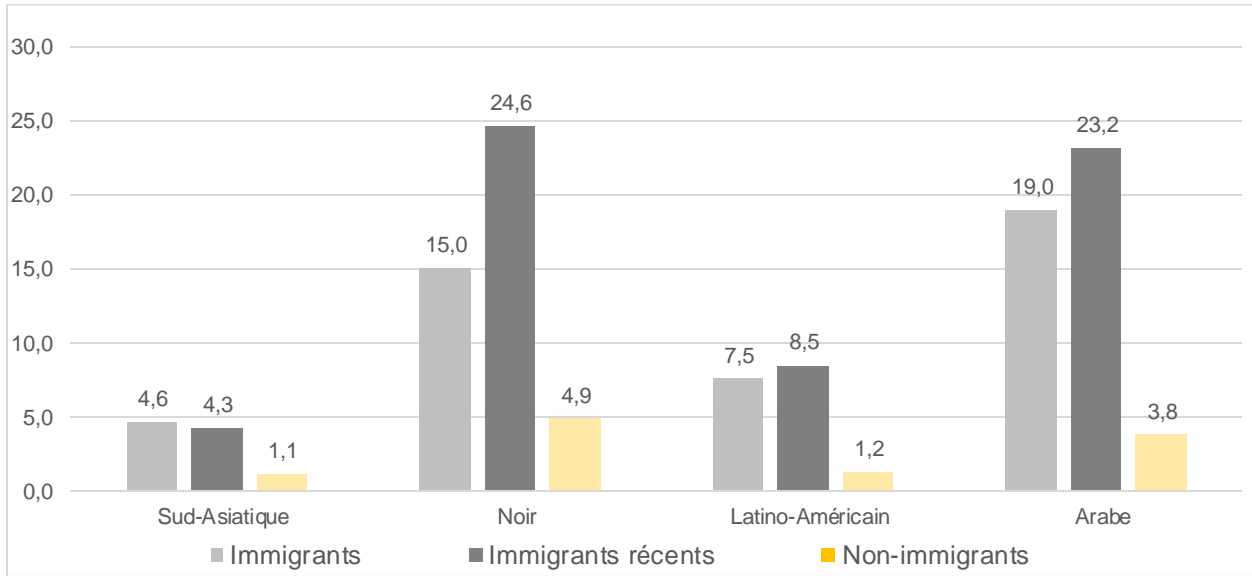

Source : Statistique Canada, Recensement de la population 2016.

**CARTE 6**

**PROPORTION DE PERSONNES IMMIGRANTES ISSUES D'UNE MINORITÉ VISIBLE, AIRES DE DIFFUSION ET SECTEURS D'AMÉNAGEMENT, LAVAL, 2016**

Carte 6. Proportion de personnes immigrantes issues d'une minorité visible, aires de diffusion et secteurs d'aménagement, Laval, 2016

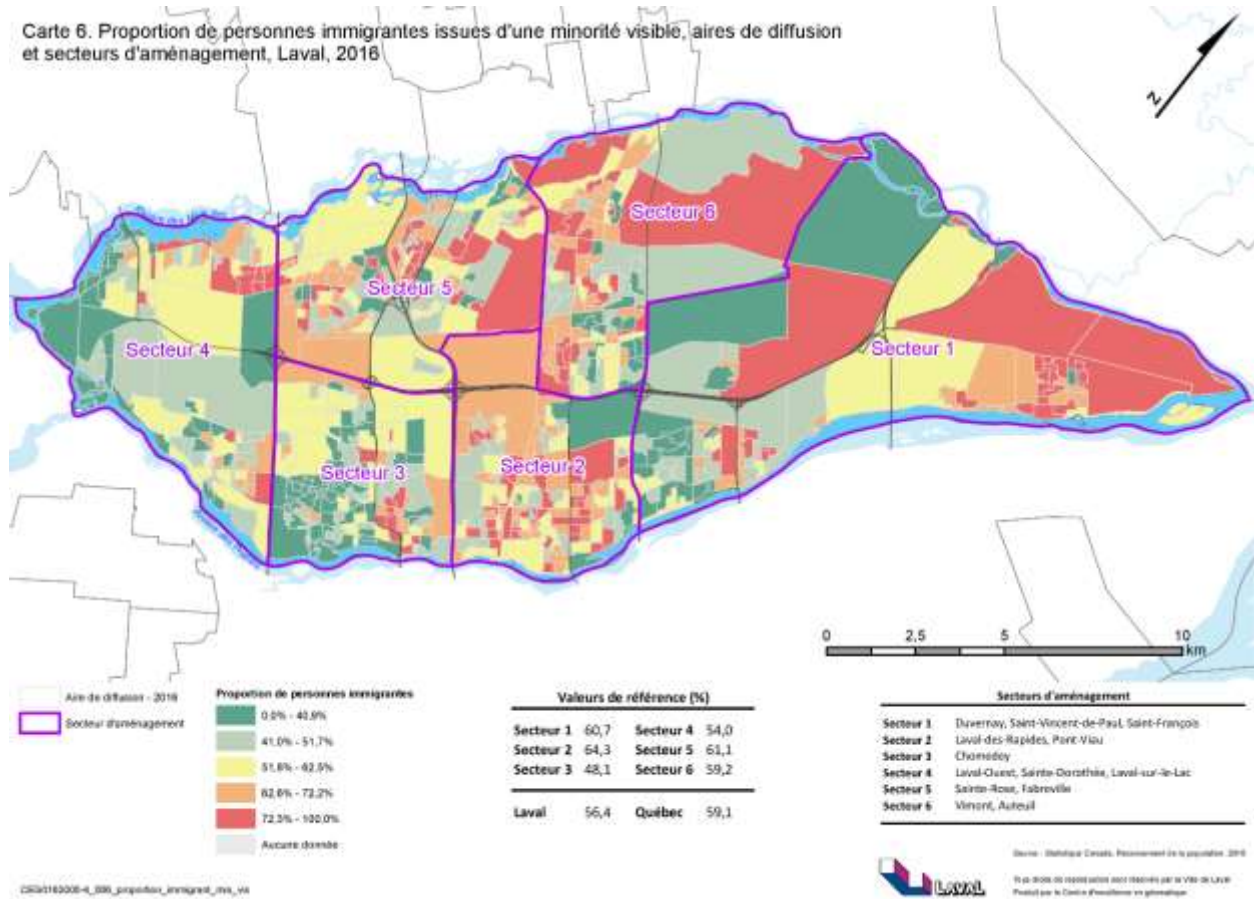

023116008-4\_030\_propositor\_immigrant\_mv\_v4

Le Secteur 1 (60,7 %), le Secteur 2 (64,3 %) et le Secteur 5 (61,1 %) sont ceux dont les proportions de personnes immigrantes appartenant à une minorité visible sont les plus élevées. En revanche, le Secteur 3 (48,0 %) est celui où la proportion de personnes immigrantes appartenant à une minorité visible est la moins élevée, malgré le fait qu'il s'agisse du secteur d'aménagement où la proportion des personnes immigrantes est la plus élevée (42,8 %).

**TABLEAU 40**

**POPULATION IMMIGRANTE APPARTENANT À UNE MINORITÉ VISIBLE – SECTEURS, LAVAL, 2016**

	Sect. 1 %	Sect. 2 %	Sect. 3 %	Sect. 4 %	Sect. 5 %	Sect. 6 %	Laval %
Minorité visible	60,7	64,3	48,1	54,0	61,1	59,1	56,4
Arabe	13,6	20,7	21,6	16,0	22,3	14,2	19,0
Noir	27,8	17,6	8,0	9,0	12,4	27,7	15,0
Latino-Américain	12,0	11,0	3,4	6,9	8,3	8,8	7,5
Sud-Asiatique	1,2	4,5	5,9	8,0	4,3	1,0	4,6
Asiatique du Sud-Est	3,6	3,7	2,5	5,2	4,8	4,2	3,7
Asiatique occidental	0,3	2,2	3,8	3,9	3,5	0,8	2,8
Chinois	1,1	2,9	1,1	3,2	3,4	1,6	2,1
Autres	1,2	1,8	1,7	2,0	2,1	0,8	1,7
Pas une minorité visible	39,3	35,7	51,9	46,0	38,9	40,8	43,6

<b>Secteur 1</b>	<b>Secteur 2</b>	<b>Secteur 3</b>	<b>Secteur 4</b>	<b>Secteur 5</b>	<b>Secteur 6</b>
Duvernay, Saint-Vincent-de- Paul, Saint-François	Laval-des-Rapides, Pont-Viau	Chomedey	Laval-Ouest, Sainte-Dorothée, Laval-sur-le-Lac, Les Îles-Laval	Sainte-Rose, Fabreville	Vimont, Auteuil

Source : Statistique Canada, Recensement de la population 2016.



# APPARTENANCE RELIGIEUSE

SECTION

7



## SECTION 7 L'APPARTENANCE RELIGIEUSE

Les données sur l'appartenance religieuse sont mises à jour tous les dix ans; il n'y a pas de nouvelles données en 2016. Pour cette raison, les données et l'analyse de cette section sont extraites du Portrait statistique de la population immigrante de la région de Laval<sup>13</sup>, basées sur les données de l'Enquête nationale auprès des ménages de 2011.

En 2011, plus du tiers (37,4 %) des personnes immigrantes qui résident à Laval affirment appartenir à la religion catholique, 17,1 % à la religion musulmane, 17,1 % à la religion orthodoxe et 7,3 % disent n'appartenir à aucune religion. En comparaison, chez les personnes non-immigrantes, 74,6 % de la population affirme appartenir à la religion catholique, 5,2 % à la religion orthodoxe et 3,0 % à la religion musulmane.

La répartition de la population immigrante selon l'appartenance religieuse, montre que les personnes d'obédience catholique sont proportionnellement plus présentes dans le Secteur 1 (53,3 %) et le Secteur 6 (54,1 %), les orthodoxes dans le Secteur 3 (30,8 %) et les personnes musulmanes dans le Secteur 5 (20,0 %).

**TABLEAU 41**

**POPULATION IMMIGRANTE SELON LA RELIGION — SECTEURS, LAVAL ET QUÉBEC, 2011**

	Catholique		Orthodoxe		Musulmane		Autres		Aucune religion	
	Nb	%	Nb	%	Nb	%	Nb	%	Nb	%
Sect. 1	6 135	53,3	480	4,2	1 670	14,5	2 445	21,2	790	6,9
Sect. 2	7 275	41,7	1 755	10,1	3 365	19,3	3 435	19,7	1 610	9,2
Sect. 3	8 050	26,5	9 360	30,8	5 455	17,9	6 305	20,7	1 245	4,1
Sect. 4	4 120	29,7	2 700	19,5	2 190	15,8	3 445	24,9	1 395	10,1
Sect. 5	4 365	36,3	1 645	13,7	2 410	20,0	2 500	20,8	1 105	9,2
Sect. 6	6 165	54,1	635	5,6	1 465	12,9	2 260	19,8	865	7,6
Laval 2011	36 110	37,4	16 570	17,1	16 555	17,1	20 395	21,1	7 015	7,3
Québec 2011		37,3		8,2		17,1		22,8		14,7

<b>Secteur 1</b> Duvernay, Saint-Vincent-de- Paul, Saint-François	<b>Secteur 2</b> Laval-des-Rapides, Pont-Viau	<b>Secteur 3</b> Chomedey	<b>Secteur 4</b> Laval-Ouest, Sainte-Dorothée, Laval-sur-le-Lac, Les Îles-Laval	<b>Secteur 5</b> Sainte-Rose, Fabreville	<b>Secteur 6</b> Vimont, Auteuil
---	---	------------------------------	---	--	--

Source : Conférence régionale des élus de Laval (2015). Portrait statistique de la population immigrante de la région de Laval.

<sup>13</sup> Conférence régionale des élus de Laval (2015). Portrait statistique de la population immigrante de la région de Laval. Repéré à : <https://www.laval.ca/Documents/Pages/Fr/A-propos/cartes-statistiques-et-profil-socioeconomique/statistiques-et-profil-socioeconomique/portrait-immigration-laval.pdf>

**TABLEAU 42****POPULATION SELON LA RELIGION ET LE STATUT D'IMMIGRANT – SECTEURS, LAVAL ET QUÉBEC, 2011**

	Catholique		Orthodoxe		Musulmane		Autres		Aucune religion	
	Non-immigrants	Immigrants	Non-immigrants	Immigrants	Non-immigrants	Immigrants	Non-immigrants	Immigrants	Non-immigrants	Immigrants
	%	%	%	%	%	%	%	%	%	%
Sect. 1	82,0	53,3	0,9	4,2	2,6	14,5	5,6	21,2	9,0	6,9
Sect. 2	77,3	41,7	1,5	10,1	3,1	19,3	5,0	19,7	13,1	9,2
Sect. 3	54,8	26,5	17,3	30,8	5,1	17,9	11,1	20,7	11,6	4,1
Sect. 4	70,5	29,7	8,0	19,5	3,0	15,8	7,2	24,9	11,4	10,1
Sect. 5	79,4	36,3	2,7	13,7	2,5	20,0	5,3	20,8	10,1	9,2
Sect. 6	84,0	54,1	0,9	5,6	1,7	12,9	4,9	19,8	8,5	7,6
Laval 2011	74,6	37,4	5,2	17,1	3,0	17,1	6,5	21,1	10,7	7,3
Québec 2011	80,6	37,3	0,7	8,2	1,0	17,1	6,1	22,8	11,6	14,7

**Secteur 1**

Duvernay,  
Saint-Vincent-de-  
Paul,  
Saint-François

**Secteur 2**

Laval-des-Rapides,  
Pont-Viau

**Secteur 3**

Chomedey

**Secteur 4**

Laval-Ouest,  
Sainte-Dorothée,  
Laval-sur-le-Lac,  
Les Îles-Laval

**Secteur 5**

Sainte-Rose,  
Fabreville

**Secteur 6**

Vimont,  
Auteuil

Source : Conférence régionale des élus de Laval (2015). Portrait statistique de la population immigrante de la région de Laval.



CHAPITRE

5

**DONNÉES SOCIOÉCONOMIQUES  
SUR LA POPULATION IMMIGRANTE  
À LAVAL**





**SCOLARITÉ**

SECTION

**8**



## CHAPITRE 5 LES DONNÉES SOCIOÉCONOMIQUES SUR LA POPULATION IMMIGRANTE À LAVAL

### SECTION 8 LA SCOLARITÉ

L'importance du niveau de scolarité d'une population et son impact sur l'intégration au marché du travail et sur les revenus n'est plus à démontrer. Cette section présente différents aspects concernant la scolarité des personnes immigrantes dont le plus haut niveau de scolarité atteint, peu importe le pays où le diplôme a été obtenu, le lieu et le domaine d'étude. Les données présentées dans cette section portent sur la scolarité des personnes âgées de 15 ans et plus. Un tableau de données sur la scolarité des personnes âgées de 25 à 64 ans est présenté dans l'annexe 3 du présent document.

#### 8.1 LE PLUS HAUT CERTIFICAT, DIPLÔME OU GRADE OBTENU

Selon les données du Recensement de la population de 2016, la proportion de personnes immigrantes à Laval âgées de 15 ans et plus et n'ayant aucun certificat, diplôme ou grade est de 23,7 % comparativement à 18,9 % pour l'ensemble des personnes immigrantes du Québec. Celle qui détient un certificat, diplôme ou grade universitaire est de 29,1 % à Laval par rapport à 37,1 % pour l'ensemble du Québec. Pour les autres niveaux de diplomation, la proportion de personnes immigrantes à Laval est presque identique à celle de l'ensemble du Québec.

En comparant les données entre les trois statuts d'immigrant, on remarque que les personnes immigrantes (23,7 %) et les personnes immigrantes récentes (23,0 %) sont proportionnellement plus nombreuses à ne détenir aucun certificat, diplôme ou grade que les personnes non immigrantes (16,6 %). D'ailleurs, les personnes non immigrantes sont plus enclines à détenir un diplôme d'études secondaires ou d'études professionnelles ou collégiales. En revanche, les populations immigrantes et immigrantes récentes sont aussi proportionnellement plus nombreuses à avoir un niveau de diplomation universitaire plus élevée par rapport à la population non-immigrante. En effet, près du tiers (29,1 %) des personnes immigrantes âgées de 15 ans et plus détient un certificat, diplôme ou grade universitaire comparativement à 23,9 % chez les personnes non-immigrantes. Cette proportion est encore plus élevée chez les personnes immigrantes récentes (35,2 %).

Les données du recensement de 2016 révèlent également que les personnes immigrantes sont proportionnellement moins nombreuses à détenir un diplôme d'études secondaires (19,8 %), un diplôme d'une école de métiers (12,7 %) et un diplôme d'études collégiales (14,7 %) par rapport à la population non immigrante.

**TABLEAU 43****POPULATION ÂGÉE DE 15 ANS ET PLUS SELON LE PLUS HAUT CERTIFICAT, DIPLÔME OU GRADE OBTENU ET SELON LE STATUT D'IMMIGRANT – LAVAL ET QUÉBEC, 2016**

	Immigrants			Immigrants récents			Non-immigrants		
	Laval		Québec	Laval		Québec	Laval		Québec
	Nb	%	%	Nb	%	%	Nb	%	%
Aucun certificat, diplôme ou grade	26 200	23,7	18,9	2 730	23,0	14,3	37 365	16,6	20,3
Diplôme d'études secondaires	21 800	19,8	18,3	2 415	20,3	15,8	54 280	24,1	22,1
Diplôme d'une école de métiers	14 025	12,7	11,2	1 125	9,5	8,6	33 995	15,1	18,1
Diplôme d'études collégiales	16 250	14,7	14,5	1 420	12,0	12,2	45 875	20,4	18,2
Certificat, diplôme ou grade universitaire	32 060	29,1	37,1	4 180	35,2	49,0	53 745	23,9	21,3
<b>Total</b>	<b>110 335</b>	<b>100,0</b>	<b>100,0</b>	<b>11 875</b>	<b>100,0</b>	<b>100,0</b>	<b>225 270</b>	<b>100,0</b>	<b>100,0</b>

Source : Statistique Canada, Recensement de la population 2016.

Outre les différences observées entre les taux de diplomation de la population lavalloise selon le statut d'immigrant, on constate des différences entre les hommes et les femmes. Les femmes immigrantes (24,9 %) sont proportionnellement plus nombreuses que les hommes (22,5 %) à ne détenir aucun certificat, diplôme ou grade. Également, elles sont proportionnellement moins nombreuses (28,5 %) que les hommes (29,6 %) à détenir un certificat, diplôme ou grade universitaire. En proportion, les hommes immigrants (14,3 %) détiennent davantage de diplôme d'une école de métiers que les femmes (11,2 %). À l'opposé, la proportion des femmes immigrantes (15,6 %) qui détiennent un diplôme d'études collégiales est plus élevée que chez les hommes immigrants (13,8 %).

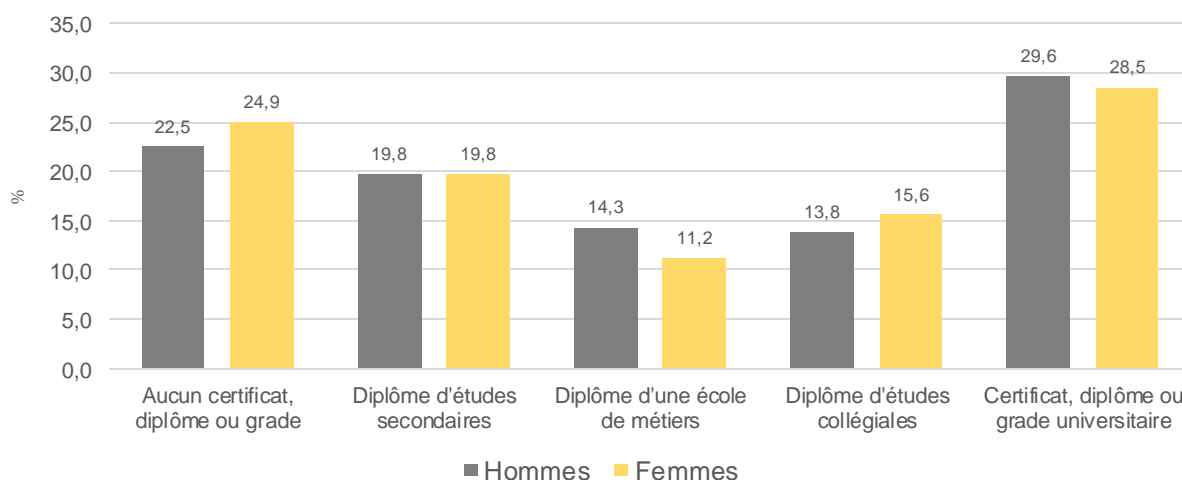
**GRAPHIQUE 20****POPULATION IMMIGRANTE ÂGÉE DE 15 ANS ET PLUS SELON LE PLUS HAUT CERTIFICAT, DIPLÔME OU GRADE OBTENU ET SELON LE SEXE – LAVAL, 2016**

Source : Statistique Canada, Recensement de la population 2016.

**CARTE 7**

**PROPORTION DE PERSONNES IMMIGRANTES SANS DIPLÔME, AIRES DE DIFFUSION ET SECTEURS D'AMÉNAGEMENT, LAVAL, 2016**

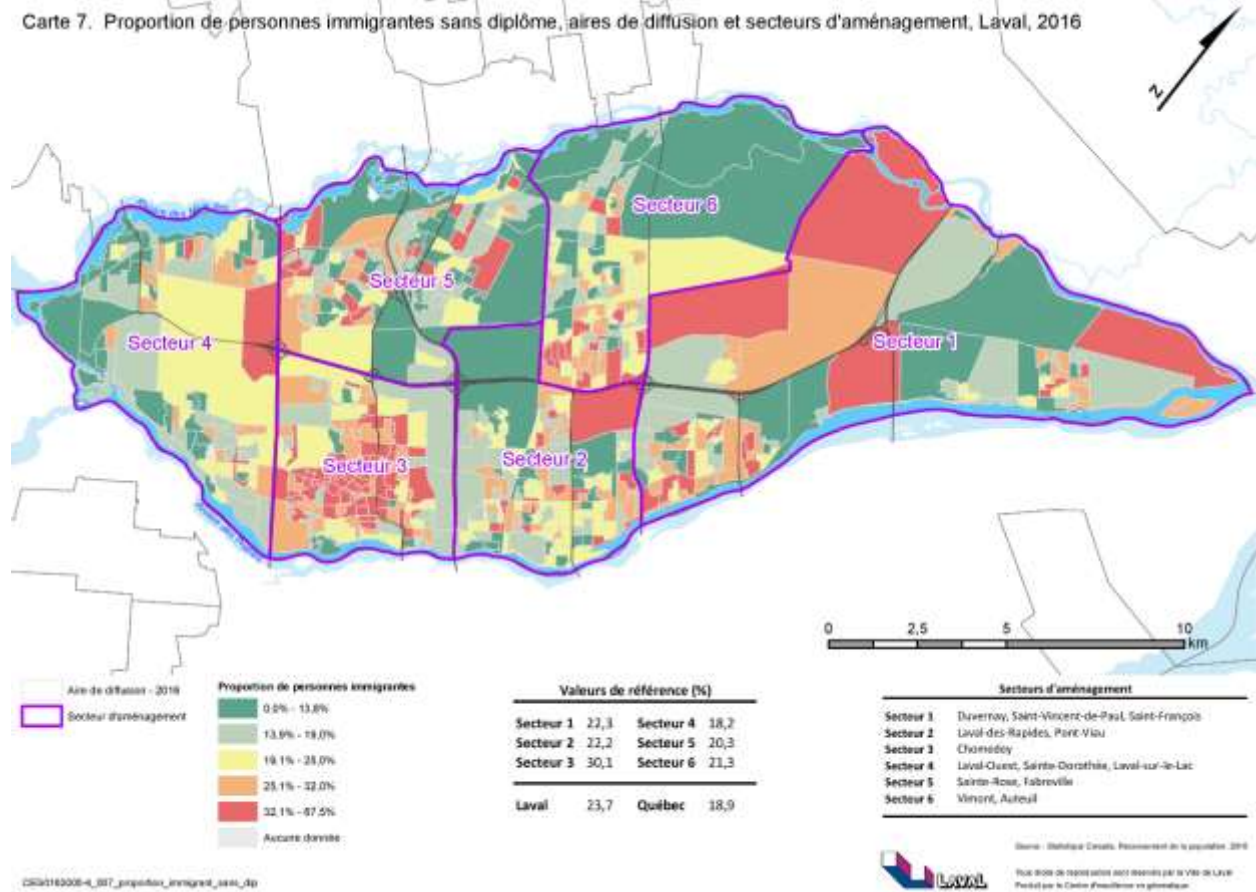

Pour ce qui est des secteurs, le Secteur 3 (30,1 %) est celui où la proportion de personnes immigrantes n'ayant aucun certificat, diplôme ou grade est la plus élevée. C'est aussi le Secteur 3 qui a la plus faible proportion des personnes immigrantes qui détiennent un certificat, diplôme ou grade universitaire (23,7 %). À l'inverse, le Secteur 4 (18,2 %) a la plus faible proportion de personnes immigrantes sans aucun diplôme. C'est également le Secteur 4 qui a la plus forte part de personnes immigrantes ayant un niveau de diplomation universitaire au sein de sa population immigrante (35,7 %).

**TABLEAU 44****POPULATION IMMIGRANTE ÂGÉE DE 15 ANS ET PLUS SELON LE PLUS HAUT CERTIFICAT, DIPLÔME OU GRADE OBTENU – SECTEURS, LAVAL ET QUÉBEC, 2016**

	Aucun certificat, diplôme ou grade		Diplôme d'études secondaires		Diplôme d'une école de métiers		Diplôme d'études collégiales		Certificat, diplôme ou grade universitaire	
	Nb	%	Nb	%	Nb	%	Nb	%	Nb	%
Sect. 1	2 810	22,2	2 295	18,1	2 145	17,0	1 915	15,1	3 480	27,5
Sect. 2	4 560	22,2	3 790	18,5	2 855	13,9	2 950	14,4	6 350	31,0
Sect. 3	10 345	30,1	7 510	21,8	3 805	11,1	4 585	13,3	8 135	23,7
Sect. 4	2 860	18,2	3 025	19,2	1 760	11,2	2 480	15,8	5 610	35,7
Sect. 5	2 910	20,3	2 745	19,2	1 480	10,3	2 400	16,8	4 780	33,4
Sect. 6	2 715	21,3	2 435	19,1	1 975	15,5	1 925	15,1	3 700	29,0
Laval	26 200	23,7	21 800	19,8	14 025	12,7	16 250	14,7	32 060	29,1
Québec	191 870	18,9	186 030	18,3	114 095	11,2	147 865	14,5	377 815	37,1

<b>Secteur 1</b> Duvernay, Saint-Vincent-de-Paul, Saint-François	<b>Secteur 2</b> Laval-des-Rapides, Pont-Viau	<b>Secteur 3</b> Chomedey	<b>Secteur 4</b> Laval-Ouest, Sainte-Dorothée, Laval-sur-le-Lac, Les Îles-Laval	<b>Secteur 5</b> Sainte-Rose, Fabreville	<b>Secteur 6</b> Vimont, Auteuil
---	---	------------------------------	---	--	--

Source : Statistique Canada, Recensement de la population 2016.

C'est notamment dans le Secteur 3 que la différence entre les deux sexes est la plus importante en ce qui concerne la proportion de personnes immigrantes sans diplôme (un écart de 4,6 points de pourcentage en faveur des hommes). Cet écart est moins marqué dans le Secteur 4 (0,1 point de pourcentage). Cependant dans le Secteur 1, la proportion des femmes immigrantes qui détiennent un certificat, diplôme ou grade universitaire surpasse celle des hommes immigrants d'un point de pourcentage.

**TABLEAU 45****POPULATION IMMIGRANTE ÂGÉE DE 15 ANS ET PLUS SELON LE PLUS HAUT CERTIFICAT, DIPLÔME OU GRADE OBTENU ET SELON LE SEXE – SECTEURS, LAVAL, 2016**

	Aucun certificat, diplôme ou grade		Diplôme d'études secondaires		Diplôme d'une école de métiers		Diplôme d'études collégiales		Certificat, diplôme ou grade universitaire	
	Hommes %	Femmes %	Hommes %	Femmes %	Hommes %	Femmes %	Hommes %	Femmes %	Hommes %	Femmes %
Sect. 1	21,3	23,1	19,3	17,0	18,8	15,3	13,6	16,6	27,1	28,0
Sect. 2	21,3	23,2	17,5	19,4	15,9	12,0	13,8	14,9	31,4	30,6
Sect. 3	27,7	32,3	21,3	22,4	13,1	9,1	13,0	13,6	24,8	22,6
Sect. 4	18,2	18,1	20,0	18,4	12,0	10,5	14,0	17,5	35,7	35,5
Sect. 5	19,0	21,7	19,0	19,4	12,0	8,8	16,0	17,5	34,2	32,6
Sect. 6	20,6	22,0	20,1	18,1	16,2	14,9	13,5	16,6	29,7	28,4
Laval	22,5	24,9	19,8	19,8	14,3	11,2	13,8	15,6	29,6	28,5
Québec	17,4	20,3	18,0	18,5	12,5	10,0	13,8	15,2	38,3	36,0

<b>Secteur 1</b> Duvernay, Saint-Vincent-de-Paul, Saint-François	<b>Secteur 2</b> Laval-des-Rapides, Pont-Viau	<b>Secteur 3</b> Chomedey	<b>Secteur 4</b> Laval-Ouest, Sainte-Dorothée, Laval-sur-le-Lac, Les Îles-Laval	<b>Secteur 5</b> Sainte-Rose, Fabreville	<b>Secteur 6</b> Vimont, Auteuil
---	---	------------------------------	---	--	--

Source : Statistique Canada, Recensement de la population 2016.



Entre 2006 et 2016, on observe une tendance à la baisse de la proportion des personnes immigrantes et non immigrantes qui ne détiennent aucun certificat, diplôme ou grade et parallèlement une tendance inverse (à la hausse) pour les personnes immigrantes récentes ne détenant aucun diplôme. En effet, la proportion des personnes immigrantes ne détenant aucun diplôme est passée de 27,3 % en 2006 à 23,7 % en 2016, soit une diminution de 3,6 points de pourcentage. Cette variation est similaire pour la population non immigrante (- 3,8 points de pourcentage) au cours de la même période. À l’opposé, on observe une augmentation de 5,8 points de pourcentage dans la proportion des personnes immigrantes récentes qui ne détiennent aucun diplôme. Cette proportion est passée de 17,2 % en 2006 à 23,0 % en 2016.

**GRAPHIQUE 21**

**ÉVOLUTION DE LA POPULATION ÂGÉE DE 15 ANS ET PLUS N’AYANT AUCUN CERTIFICAT, DIPLÔME OU GRADE ET SELON LE STATUT D’IMMIGRANT – LAVAL 2006, 2011, 2016**

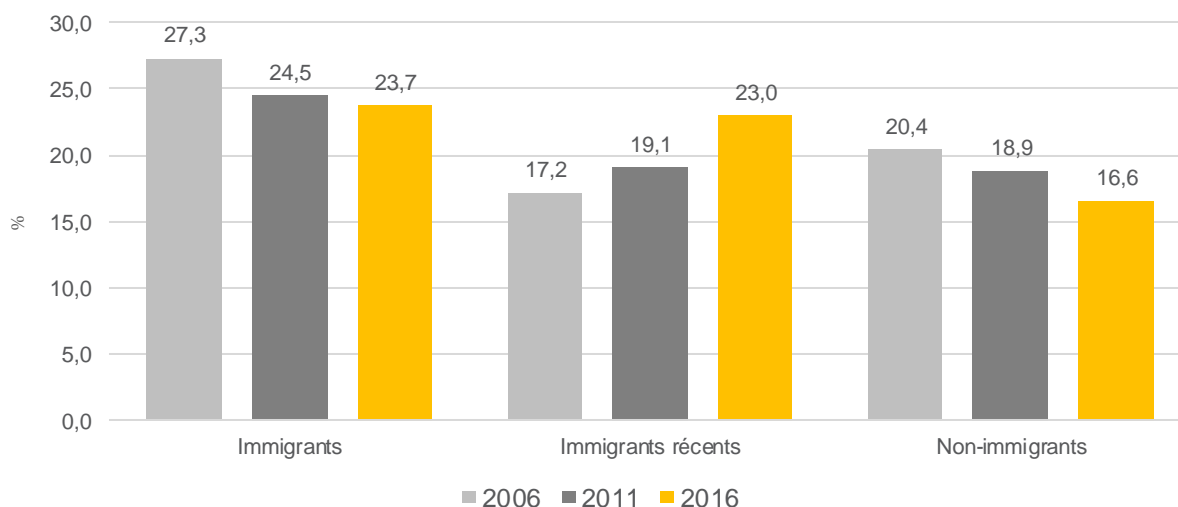

En ce qui concerne la population ayant un certificat, diplôme ou grade universitaire, on note une évolution différente entre 2006 et 2016. Pour ce niveau de diplomation, la proportion des personnes immigrantes est passée de 24,1 % en 2006 à 29,1 % en 2016, soit une augmentation de 5 points de pourcentage comparativement à une augmentation de 2,3 points de pourcentage chez les personnes non immigrantes. En revanche, la proportion de la population immigrante récente détenant un diplôme universitaire a diminué de 6,8 points de pourcentage au cours de la même période. Elle est passée de 42,0 % en 2006 à 35,2 % en 2016.

**GRAPHIQUE 22**

ÉVOLUTION DE LA POPULATION ÂGÉE DE 15 ANS ET PLUS AYANT UN CERTIFICAT, DIPLÔME OU GRADE UNIVERSITAIRE ET SELON LE STATUT D'IMMIGRANT – LAVAL 2006, 2011, 2016

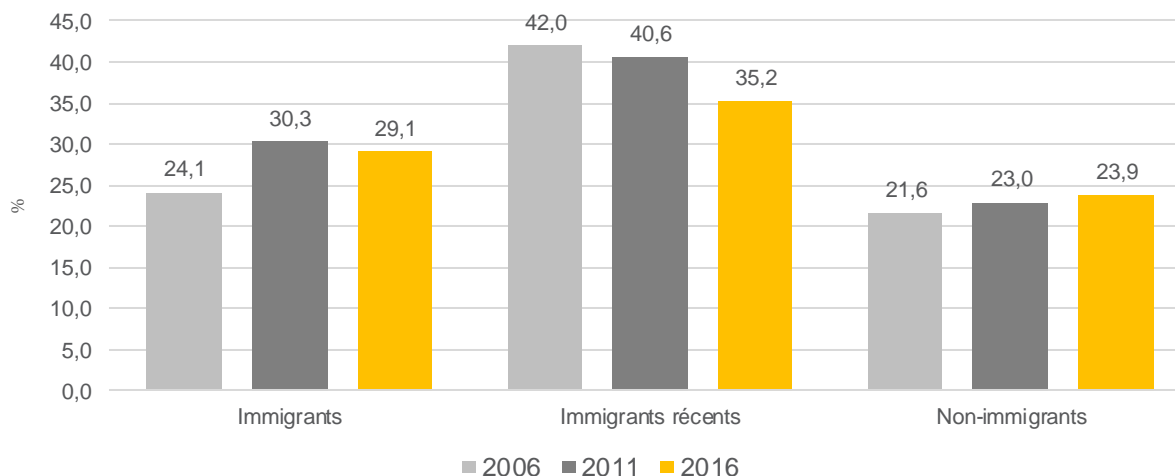
**8.2 LE LIEU DES ÉTUDES**

En 2016, 58,1 % des personnes immigrantes âgées de 15 ans et plus à Laval ayant un certificat, diplôme ou grade d'études postsecondaires l'ont obtenu au Canada. Cette proportion est plus élevée que pour l'ensemble des personnes immigrantes du Québec (51,6 %). Pour les personnes immigrantes récentes, cette proportion est de 23,5 %. C'est une proportion semblable à celle de l'ensemble du Québec (24,0 %).

**TABLEAU 46**

POPULATION ÂGÉE DE 15 ANS ET PLUS SELON LE LIEU DES ÉTUDES ET SELON LE STATUT D'IMMIGRANT – LAVAL ET QUÉBEC, 2016

	Immigrants		Immigrants récents		Non-immigrants	
	Laval Nb	Québec %	Laval Nb	Québec %	Laval Nb	Québec %
Lieu des études au Canada	36 235	58,1	1 580	24,0	132 780	99,2
Même que la province ou le territoire de résidence	35 560	57,0	1 555	22,9	130 540	97,7
Différent de celui de la province ou du territoire de résidence	680	1,1	25	1,1	2 240	3,8
Lieu des études à l'extérieur du Canada	26 100	41,9	5 145	76,0	840	0,8
Total	62 335	100,0	6 730	100,0	133 620	100,0

Source : Statistique Canada, Recensement de la population 2016.

### 8.3 LE DOMAINE D'ÉTUDES

Les personnes immigrantes lavalloises choisissent principalement les domaines d'études « commerce, gestion et administration publique » (24,2 %), « architecture, génie et services connexes » (21,5 %) ainsi que « santé et domaines connexes » (13,2 %). Ces principaux domaines d'études sont les mêmes pour les personnes immigrantes récentes et les personnes non immigrantes.

On observe cependant de grandes différences entre les hommes immigrants et les femmes immigrantes. En effet, la majorité des hommes se retrouvent dans les domaines d'études « architecture, génie et services connexes » (37,8 %) et « commerce, gestion et administration publique » (20,1 %). Ils sont peu nombreux dans le domaine de la santé (6,1 %). En proportion, les femmes sont davantage nombreuses dans les domaines « commerce, gestion et administration publique » (28,1 %), « santé et domaines connexes » (20,3 %) et « sciences sociales et de comportements, et droit » (14,3 %). En revanche, elles sont très peu présentes dans le domaine de l'architecture et du génie (5,3 %).

Notons que nous observons très peu de différences entre les personnes immigrantes et non immigrantes du même sexe. Les tendances sont les mêmes.

**TABLEAU 47**

**POPULATION ÂGÉE DE 15 ANS ET PLUS SELON LE STATUT D'IMMIGRANT, LE DOMAINE D'ÉTUDES ET LE SEXE – LAVAL, 2016**

	Immigrants			Immigrants récents			Non-immigrants		
	Total %	Hommes %	Femmes %	Total %	Hommes %	Femmes %	Total %	Hommes %	Femmes %
Agriculture, ressources naturelles et conservation	1,2	1,5	0,9	0,9	1,3	0,6	0,8	0,8	0,8
Architecture, génie et services connexes	21,5	37,8	5,3	19,0	33,4	6,2	19,0	36,9	2,7
Arts visuels et d'interprétation, et technologie des communications	2,7	2,5	2,9	2,8	2,9	2,5	4,0	3,9	4,1
Commerce, gestion et administration publique	24,2	20,1	28,1	26,6	24,3	28,6	26,8	21,6	31,5
Éducation	4,9	2,3	7,6	4,5	2,4	6,4	6,5	2,8	9,9
Mathématiques, informatique et sciences de l'information	6,2	8,9	3,4	6,5	9,0	4,6	4,3	6,6	2,2
Santé et domaines connexes	13,2	6,1	20,3	14,7	6,6	21,8	11,2	4,0	17,7
Sciences humaines	5,0	3,5	6,4	5,7	3,4	7,6	5,6	4,4	6,8
Sciences physiques et de la vie, et technologies	4,9	5,0	4,8	5,1	5,0	6,0	4,1	4,7	3,5
Sciences sociales et de comportements, et droit	10,2	6,1	14,3	9,9	6,7	12,6	10,8	7,0	14,3
Services personnels, de protection et de transport	6,1	6,3	5,8	4,2	5,6	3,2	7,0	7,4	6,6

Source : Statistique Canada, Recensement de la population 2016.



# MARCHÉ DU TRAVAIL

SECTION

29



## SECTION 9 LE MARCHÉ DU TRAVAIL

Les données de la présente section mettent en relation plusieurs indicateurs quantitatifs qui permettent de mesurer la participation des personnes immigrantes au marché du travail. La figure ci-dessous permet d'en faciliter la compréhension.

**FIGURE 5**  
STRUCTURE DES INDICATEURS DU MARCHÉ DU TRAVAIL

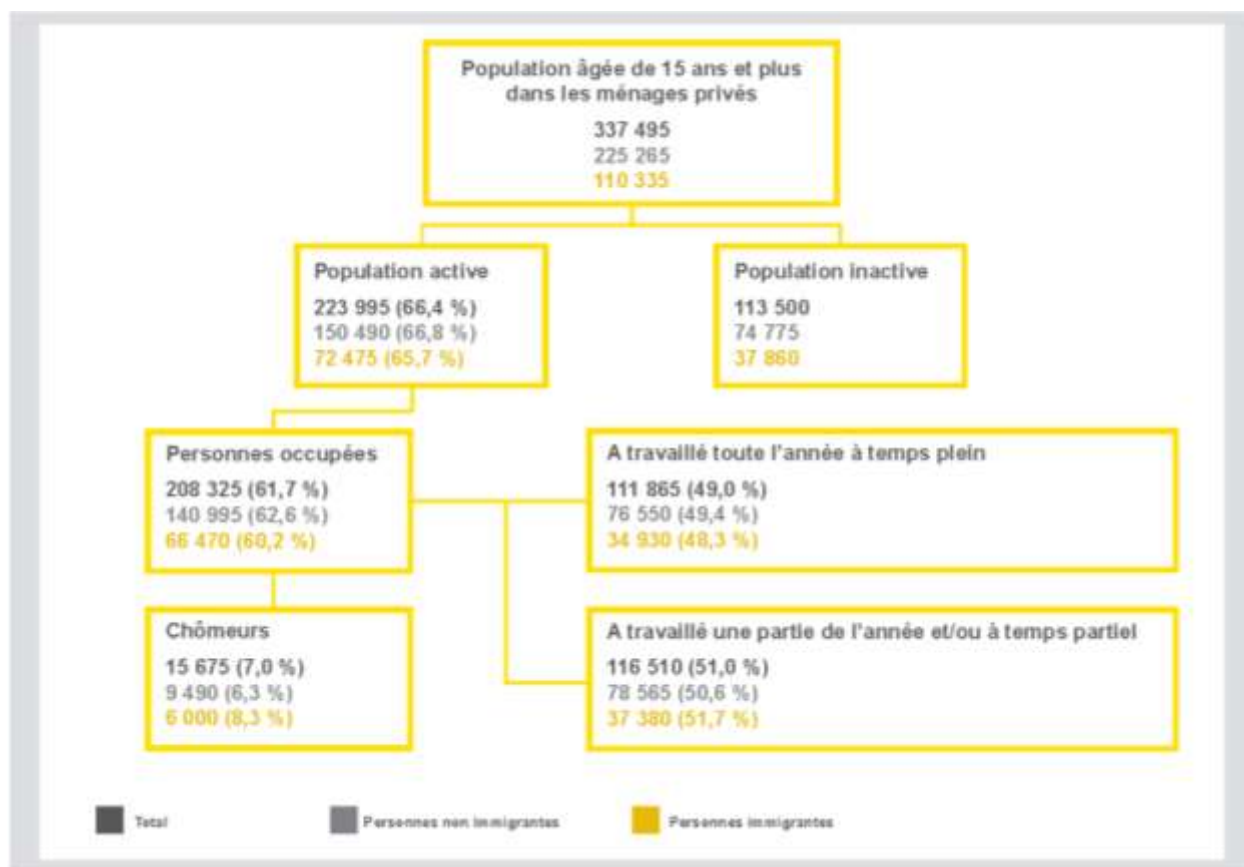

Dans cette section, nous analysons dans un premier temps, chacun de ces indicateurs séparément, puis dans un deuxième temps, le croisement entre deux ou trois indicateurs. Finalement, d'autres données sur le marché de l'emploi seront présentées, comme le nombre de semaines travaillées ou les emplois à temps plein et à temps partiel, les catégories de travailleurs et les catégories professionnelles.

Comme il a été mentionné dans le chapitre 2, sur la méthodologie, il faut faire preuve de prudence lorsque les données des recensements sont comparées avec l'ENM de 2011. En effet, il y a des différences fondamentales entre les méthodes de collectes de données des recensements et de l'ENM de 2011. Ces différences ont eu des répercussions parfois importantes sur les données,

particulièrement en ce qui concerne les indicateurs sur le marché du travail lorsqu'ils sont analysés à des échelles géographiques fines, comme les aires de diffusion ou les secteurs de recensement.

## 9.1 L'ACTIVITÉ

À Laval, en 2016, 72 475 personnes immigrantes âgées de 15 ans et plus sont actives sur le marché du travail, ce qui représente un taux d'activité de 65,7 %. Ce taux est légèrement inférieur à celui des personnes non immigrantes qui s'élève à 66,8 %, soit un écart de 1,1 point de pourcentage. Chez les personnes ayant immigré récemment, le taux d'activité est de 61,2 %, ce qui correspond à 7 270 personnes actives.

Les taux d'activité sont légèrement plus élevés à Laval que dans l'ensemble du Québec en ce qui concerne les personnes immigrantes (65,7 % à Laval contre 64,0 % dans l'ensemble du Québec) et les personnes non immigrantes (66,8 % à Laval contre 64,2 % dans l'ensemble du Québec). À l'opposé, les personnes immigrantes récentes à Laval (61,2 %) ont un taux d'activité inférieur à celui de l'ensemble du Québec (66,4 %), soit un écart de 5,2 points de pourcentage.

Le Secteur 3 est celui dont le taux d'activité est le plus faible, et ce, peu importe le statut d'immigrant. Le Secteur 4 (73,5 %) et le Secteur 5 (71,9 %) sont ceux dont le taux d'activité des personnes immigrantes est le plus élevé. Dans le Secteur 1 (69,6 %) et le Secteur 2 (68,3 %), les taux d'activité des personnes ayant immigré récemment sont plus élevés que ceux des personnes non immigrantes.

**TABLEAU 48**

### POPULATION ACTIVE ET TAUX D'ACTIVITÉ DANS LA POPULATION ÂGÉE DE 15 ANS ET PLUS SELON LE STATUT D'IMMIGRANT – SECTEURS, LAVAL ET QUÉBEC, 2016

	Immigrants		Immigrants récents		Non-immigrants	
	Population active Nb	Taux d'activité %	Population active Nb	Taux d'activité %	Population active Nb	Taux d'activité %
Sect. 1	8 550	67,6	590	69,6	23 285	66,3
Sect. 2	13 715	66,9	2 395	68,3	25 230	62,4
Sect. 3	19 610	57,0	2 325	52,6	22 120	61,0
Sect. 4	11 565	73,5	660	62,9	25 335	71,5
Sect. 5	10 290	71,9	665	58,9	29 595	70,9
Sect. 6	8 740	68,5	640	69,0	24 925	68,8
Laval	72 475	65,7	7 270	61,2	150 490	66,8
Québec	651 685	64,0	115 315	66,4	3 556 560	64,2

Secteur 1	Secteur 2	Secteur 3	Secteur 4	Secteur 5	Secteur 6
Duvernay, Saint-Vincent-de- Paul, Saint-François	Laval-des-Rapides, Pont-Viau	Chomedey	Laval-Ouest, Sainte-Dorothée, Laval-sur-le-Lac, Les îles-Laval	Sainte-Rose, Fabreville	Vimont, Auteuil

Source : Statistique Canada, Recensement de la population 2016.

La ventilation de ces données selon le sexe montre que le taux d'activité chez les hommes (71,5 %) surpasse de 11,3 points de pourcentage celui des femmes (60,2 %). Toutefois le taux d'activité chez les femmes et chez les hommes à Laval est supérieur à celui des femmes et des hommes dans l'ensemble du Québec. De manière générale, à Laval et dans tous les secteurs, à



l'exception du Secteur 3, le taux d'activité des femmes immigrantes est d'environ de 8 à 10 points de pourcentage inférieur à celui des hommes immigrants. Dans le Secteur 3, cet écart est de 15,6 points de pourcentage en faveur des hommes.

**TABLEAU 49**
**POPULATION ACTIVE ET TAUX D'ACTIVITÉ DANS LA POPULATION IMMIGRANTE ÂGÉE DE 15 ANS ET PLUS SELON LE SEXE — SECTEURS, LAVAL ET QUÉBEC, 2016**

	Total		Hommes		Femmes	
	Population active Nb	Taux d'activité %	Population active Nb	Taux d'activité %	Population active Nb	Taux d'activité %
Sect. 1	8 550	67,6	4 375	72,1	4 185	63,5
Sect. 2	13 715	66,9	7 320	72,4	6 395	61,6
Sect. 3	19 610	57,0	10 905	65,0	8 705	49,4
Sect. 4	11 565	73,5	6 025	78,2	5 535	69,0
Sect. 5	10 290	71,9	5 295	76,5	4 995	67,6
Sect. 6	8 740	68,5	4 420	73,0	4 315	64,4
Laval	72 475	65,7	38 335	71,5	34 140	60,2
Québec	651 685	64,0	346 540	70,2	305 140	58,2

**Secteur 1**

 Duvernay,  
Saint-Vincent-de-  
Paul,  
Saint-François

**Secteur 2**

 Laval-des-Rapides,  
Pont-Viau

**Secteur 3**

Chomedey

**Secteur 4**

 Laval-Ouest,  
Sainte-Dorothée,  
Laval-sur-le-Lac,  
Les Îles-Laval

**Secteur 5**

 Sainte-Rose,  
Fabreville

**Secteur 6**

 Vimont,  
Auteuil

Source : Statistique Canada, Recensement de la population 2016.

Le tableau ci-dessous présente le taux d'activité dans la population âgée de 15 ans et plus selon le statut d'immigrant et selon le sexe.

**TABLEAU 50**
**TAUX D'ACTIVITÉ SELON LE STATUT D'IMMIGRANT ET LE SEXE — SECTEURS, LAVAL ET QUÉBEC, 2016**

	Immigrants		Immigrants récents		Non-immigrants	
	Hommes	Femmes	Hommes	Femmes	Hommes	Femmes
	%	%	%	%	%	%
Sect. 1	72,1	63,4	80,8	61,1	69,1	63,6
Sect. 2	72,3	61,6	76,6	60,9	66,4	58,8
Sect. 3	65,0	49,4	65,8	41,4	65,8	56,7
Sect. 4	78,3	69,0	68,2	58,2	73,8	69,2
Sect. 5	76,4	67,6	71,4	50,4	73,1	68,7
Sect. 6	73,0	64,4	77,5	61,2	70,8	66,9
Laval	71,5	60,2	71,8	52,4	69,9	63,9
Québec	70,2	58,2	75,4	57,9	67,6	61,0

**Secteur 1**

 Duvernay,  
Saint-Vincent-de-  
Paul,  
Saint-François

**Secteur 2**

 Laval-des-Rapides,  
Pont-Viau

**Secteur 3**

Chomedey

**Secteur 4**

 Laval-Ouest,  
Sainte-Dorothée,  
Laval-sur-le-Lac,  
Les Îles-Laval

**Secteur 5**

 Sainte-Rose,  
Fabreville

**Secteur 6**

 Vimont,  
Auteuil

Entre 2006 et 2016, le taux d'activité de la population immigrante à Laval a légèrement augmenté, soit de 0,6 point de pourcentage. Cette augmentation a été plus faible entre 2011 et 2016 (0,3 point de pourcentage). À l'échelle des secteurs, on constate certaines variations entre les recensements. Au cours de la période de 2006 à 2016, à l'exception du Secteur 2 (+ 2,9 points de pourcentage) et du Secteur 4 (+ 1,9 point de pourcentage), le taux d'activité de la population immigrante a légèrement diminué. Entre 2011 et 2016, les secteurs qui se démarquent sont le Secteur 5, dont le taux d'activité de la population immigrante a diminué de 3,0 points de pourcentage, et le Secteur 2, qui a enregistré une hausse du taux d'activité de 2,4 points de pourcentage.

### GRAPHIQUE 23

#### ÉVOLUTION DU TAUX D'ACTIVITÉ DE LA POPULATION IMMIGRANTE ÂGÉE DE 15 ANS ET PLUS – SECTEURS, 2006, 2011, 2016

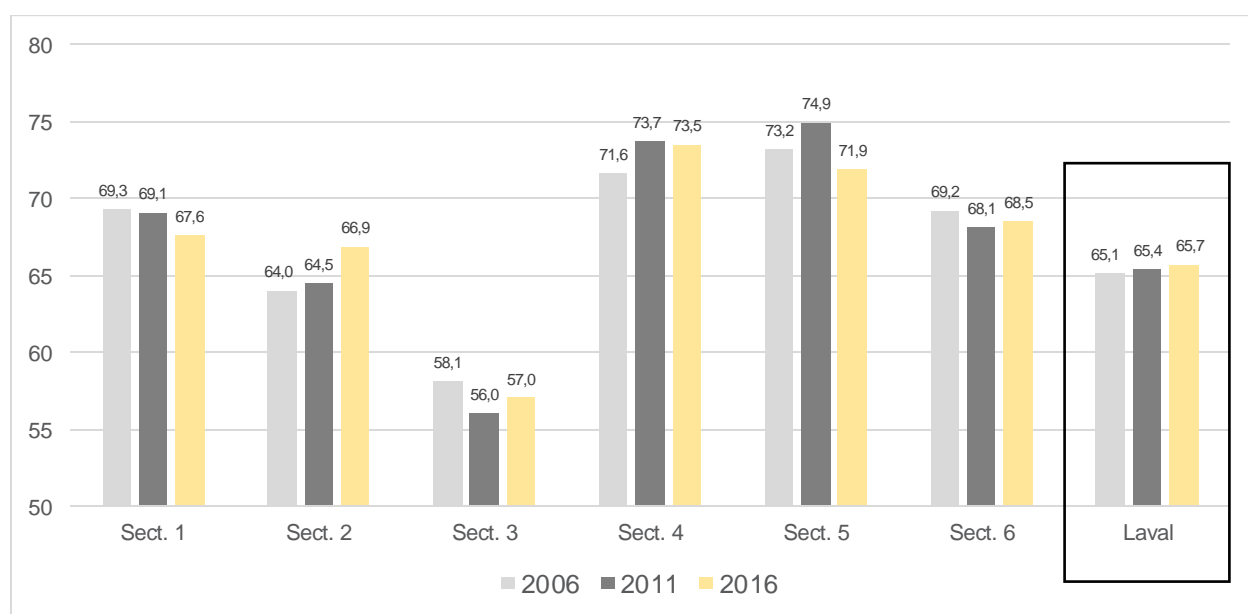

#### Secteur 1

Duvernay,  
Saint-Vincent-de-  
Paul,  
Saint-François

#### Secteur 2

Laval-des-Rapides,  
Pont-Viau

#### Secteur 3

Chomedey

#### Secteur 4

Laval-Ouest,  
Sainte-Dorothée,  
Laval-sur-le-Lac,  
Les îles-Laval

#### Secteur 5

Sainte-Rose,  
Fabreville

#### Secteur 6

Vimont,  
Auteuil

Source : Statistique Canada, Recensements de la population 2006 et 2016 et Enquête nationale auprès des ménages 2011.

## 9.2 L'EMPLOI

À Laval, en 2016, 66 470 personnes immigrantes étaient occupées, c'est-à-dire accomplissaient un travail dans le cadre d'un emploi, ce qui représente un taux d'emploi de 60,2 %. Ce taux est de 50,4 % chez les personnes ayant immigré récemment. Ces taux d'emploi sont plus faibles que celui des personnes non immigrantes (62,6 %), soit un écart de 2,4 points de pourcentage par rapport aux personnes immigrantes et de 12,2 points de pourcentage par rapport aux personnes immigrantes récentes. Dans le cas des personnes immigrantes et des personnes non immigrantes de Laval, les taux d'emploi sont légèrement supérieurs à ceux du Québec.

En revanche, le taux d'emploi des personnes immigrantes récentes à Laval est inférieur de 5,2 points de pourcentage par rapport à l'ensemble des personnes immigrantes récentes de la province (55,7 %).

Chez les personnes immigrantes, on remarque que le taux d'emploi est inférieur à la valeur régionale (60,2 %) dans le Secteur 3 (51,2 %). Le Secteur 4 (69,1 %) et le Secteur 5 (67,2 %) ont les plus forts taux d'emploi pour les personnes immigrantes. Le taux d'emploi des personnes ayant immigré récemment est particulièrement faible dans le Secteur 3 (42,7 %).

**TABLEAU 51**

**PERSONNES OCCUPÉES ET TAUX D'EMPLOI DANS LA POPULATION ÂGÉE DE 15 ANS ET PLUS SELON LE STATUT D'IMMIGRANT — SECTEURS, LAVAL ET QUÉBEC, 2016**

	Immigrants		Immigrants récents		Non-immigrants	
	Personnes occupées	Taux d'emploi	Personnes occupées	Taux d'emploi	Personnes occupées	Taux d'emploi
	Nb	%	Nb	%	Nb	%
Sect. 1	7 965	63,0	495	59,3	21 860	62,2
Sect. 2	12 315	60,1	1 920	54,9	23 360	57,8
Sect. 3	17 600	51,2	1 890	42,7	20 325	56,0
Sect. 4	10 870	69,1	550	52,4	23 900	67,4
Sect. 5	9 625	67,2	580	51,8	27 985	67,0
Sect. 6	8 095	63,4	545	58,6	23 570	65,0
Laval	66 470	60,2	5 980	50,4	140 995	62,6
Québec	587 455	57,7	96 830	55,7	3 321 510	60,0

<b>Secteur 1</b> Duvernay, Saint-Vincent-de-Paul, Saint-François	<b>Secteur 2</b> Laval-des-Rapides, Pont-Viau	<b>Secteur 3</b> Chomedey	<b>Secteur 4</b> Laval-Ouest, Sainte-Dorothée, Laval-sur-le-Lac, Les Îles-Laval	<b>Secteur 5</b> Sainte-Rose, Fabreville	<b>Secteur 6</b> Vimont, Auteuil
---	---	------------------------------	---	--	--

Source : Statistique Canada, Recensement de la population 2016.

Les données sur l'emploi révèlent des disparités entre les hommes et les femmes à Laval et dans l'ensemble du Québec. Le taux d'emploi des immigrantes lavalloises (54,7 %) est supérieur à celui des femmes immigrantes de l'ensemble du Québec (52,1 %). À Laval, tout comme dans l'ensemble de la province, le taux d'emploi des femmes immigrantes est en deçà de celui des hommes. L'écart entre ces deux groupes est de 11,4 points de pourcentage à Laval (66,1 % pour les hommes et 54,7 % pour les femmes) et de 11,6 points de pourcentage dans l'ensemble du Québec (63,7 % pour les hommes et 52,1 % pour les femmes).

La différence entre les taux d'emploi des femmes immigrantes et des hommes immigrants varie également entre les secteurs. L'écart est 15,5 points de pourcentage dans le Secteur 3 et de 11,7 points de pourcentage dans le Secteur 2. Le Secteur 4 (64,4 %) et le Secteur 5 (62,6 %) sont ceux qui affichent les taux d'emploi des femmes immigrantes les plus élevés. Dans ces deux derniers secteurs, les taux d'emploi des femmes immigrantes sont plus élevés que celui des hommes immigrants du Secteur 3 (59,1 %).

**TABLEAU 52****PERSONNES OCCUPÉES ET TAUX D'EMPLOI DANS LA POPULATION IMMIGRANTE ÂGÉE DE 15 ANS ET PLUS SELON LE SEXE — SECTEURS, LAVAL ET QUÉBEC, 2016**

	Total		Hommes		Femmes	
	Personnes occupées	Taux d'emploi	Personnes occupées	Taux d'emploi	Personnes occupées	Taux d'emploi
	Nb	%	Nb	%	Nb	%
Sect. 1	7 965	63,0	4 085	67,4	3 880	58,9
Sect. 2	12 315	60,1	6 680	66,0	5 635	54,3
Sect. 3	17 600	51,2	9 915	59,1	7 680	43,6
Sect. 4	10 870	69,1	5 705	74,0	5 165	64,4
Sect. 5	9 625	67,2	5 000	72,2	4 625	62,6
Sect. 6	8 100	63,5	4 090	67,5	4 005	59,7
Laval	66 470	60,2	35 480	66,1	30 985	54,7
Québec	587 455	57,7	314 515	63,7	272 945	52,1

**Secteur 1**

Duvernay,  
Saint-Vincent-de-  
Paul,  
Saint-François

**Secteur 2**

Laval-des-Rapides,  
Pont-Viau

**Secteur 3**

Chomedey

**Secteur 4**

Laval-Ouest,  
Sainte-Dorothée,  
Laval-sur-le-Lac,  
Les Îles-Laval

**Secteur 5**

Sainte-Rose,  
Fabreville

**Secteur 6**

Vimont,  
Auteuil

Source : Statistique Canada, Recensement de la population 2016.

**CARTE 8**

**TAUX D'EMPLOI DES PERSONNES IMMIGRANTES, AIRES DE DIFFUSION ET SECTEURS D'AMÉNAGEMENT, LAVAL, 2016**

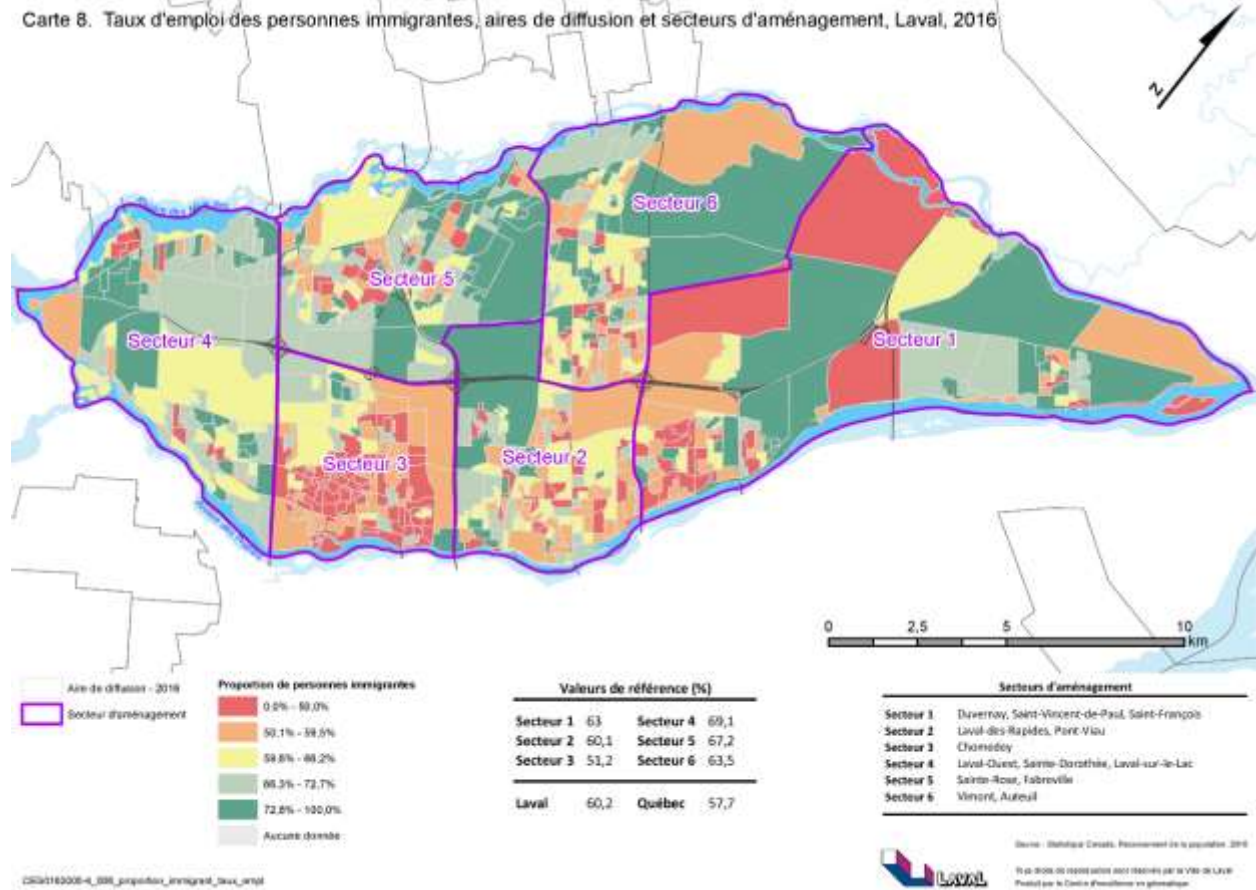

Si les écarts des taux d'emploi sont importants entre les personnes selon leur statut d'immigrant, ils le sont tout autant entre les femmes et les hommes. Toutefois, les écarts entre les hommes et les femmes sont plus importants chez les personnes immigrantes (+ 11,4 points de pourcentage) que chez les personnes non immigrantes (+ 4,5 points de pourcentage). L'écart est de 20,3 points de pourcentage en faveur des hommes chez les personnes récemment immigrées.

**TABLEAU 53****TAUX D'EMPLOI DANS LA POPULATION ÂGÉE DE 15 ANS ET PLUS SELON LE STATUT D'IMMIGRANT ET LE SEXE — SECTEURS, LAVAL ET QUÉBEC, 2016**

	Immigrants		Immigrants récents		Non-immigrants	
	Hommes	Femmes	Hommes	Femmes	Hommes	Femmes
	%	%	%	%	%	%
Sect. 1	67,4	58,9	69,9	50,5	64,2	60,3
Sect. 2	66,0	54,3	64,9	45,4	60,8	55,0
Sect. 3	59,1	43,6	55,7	31,6	59,9	52,5
Sect. 4	74,0	64,4	60,2	47,5	69,0	65,9
Sect. 5	72,2	62,6	64,8	42,9	68,4	65,7
Sect. 6	67,5	59,7	64,0	52,0	66,5	63,7
Laval	66,1	54,7	61,4	41,1	64,9	60,4
Québec	63,7	52,1	65,2	46,9	62,4	57,7

**Secteur 1**

Duvernay,  
Saint-Vincent-de-  
Paul,  
Saint-François

**Secteur 2**

Laval-des-Rapides,  
Pont-Viau

**Secteur 3**

Chomedey

**Secteur 4**

Laval-Ouest,  
Sainte-Dorothée,  
Laval-sur-le-Lac,  
Les Îles-Laval

**Secteur 5**

Sainte-Rose,  
Fabreville

**Secteur 6**

Vimont,  
Auteuil

Source : Statistique Canada, Recensement de la population 2016.

Entre les recensements de 2006 (60,3 %), 2011 (60,0 %) et 2016 (60,2 %), le taux d'emploi des personnes immigrantes à Laval est demeuré stable. Des écarts entre les années de recensement peuvent toutefois être observés à l'échelle des secteurs. Ainsi, entre 2006 et 2016, à l'exception du Secteur 4 (+ 2,7 points de pourcentage) et du Secteur 2 (+ 0,9 point de pourcentage), le taux d'emploi des personnes immigrantes a diminué de un à trois points de pourcentage environ selon les secteurs. Entre 2011 et 2016, le taux d'emploi des personnes immigrantes a augmenté de 2,4 points de pourcentage dans le Secteur 2 et a diminué de 2,8 points de pourcentage dans le Secteur 5.

**GRAPHIQUE 24**

**ÉVOLUTION DU TAUX D'EMPLOI DE LA POPULATION IMMIGRANTE ÂGÉE DE 15 ANS ET PLUS – SECTEURS, LAVAL, 2006, 2011, 2016**

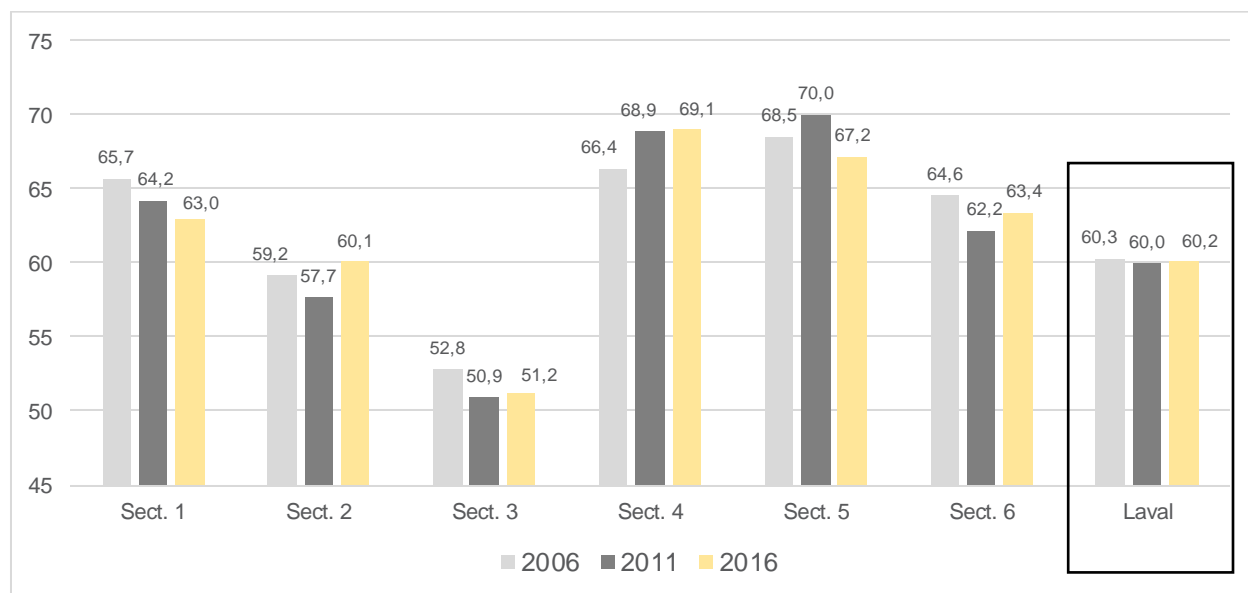

**Secteur 1**

Duvernay,  
Saint-Vincent-de-  
Paul,  
Saint-François

**Secteur 2**

Laval-des-Rapides,  
Pont-Viau

**Secteur 3**

Chomedey

**Secteur 4**

Laval-Ouest,  
Sainte-Dorothée,  
Laval-sur-le-Lac,  
Les Îles-Laval

**Secteur 5**

Sainte-Rose,  
Fabreville

**Secteur 6**

Vimont,  
Auteuil

Source : Statistique Canada, Recensements de la population 2006 et 2016 et Enquête nationale auprès des ménages 2011.

**9.3 L'EMPLOI ET LA SCOLARITÉ**

Chez les personnes immigrantes et non immigrantes, le taux d'emploi augmente significativement selon le plus haut certificat, diplôme ou grade obtenu. Ainsi, si le taux d'emploi est de 33,1 % pour les personnes immigrantes sans aucun certificat, diplôme ou grade, il passe à 55,5 % lorsque celles-ci détiennent un diplôme d'études secondaires et atteint 75,9 % lorsqu'elles détiennent un certificat, un diplôme ou un grade universitaire. On observe également que, pour le même niveau de diplomation, le taux d'emploi des personnes immigrantes est légèrement inférieur à celui des personnes non immigrantes, et ce, avec des écarts variant de 0,2 à 1,6 point de pourcentage.

Parmi les personnes immigrantes récentes de Laval, un peu plus de deux sur trois ayant un diplôme d'une école de métiers (69,3 %) ou d'études collégiales (64,4 %) sont en emploi en 2016 ainsi que plus d'une personne sur deux ayant un grade universitaire (56,5 %). Pour la même période, le taux d'emploi des personnes immigrantes récentes est de 42,4 % pour celles qui ont un diplôme d'études secondaire et de 33,1 % pour celles qui n'ont aucun diplôme.

Ce taux d'emploi, particulièrement faible chez les personnes immigrantes récentes qui détiennent un diplôme ou grade universitaire (56,5 %), peut laisser croire, entre autres, à une problématique de reconnaissance des diplômes, surtout dans un contexte où elles représentent la part la plus

élevée des personnes détenant un diplôme universitaire (35,2 %) par rapport aux personnes immigrantes (29,1 %) et non immigrantes (23,9 %).

### GRAPHIQUE 25

#### TAUX D'EMPLOI SELON LE PLUS HAUT CERTIFICAT, DIPLÔME OU GRADE OBTENU ET SELON LE STATUT D'IMMIGRANT POUR LA POPULATION ÂGÉE DE 15 ANS ET PLUS – LAVAL, 2016

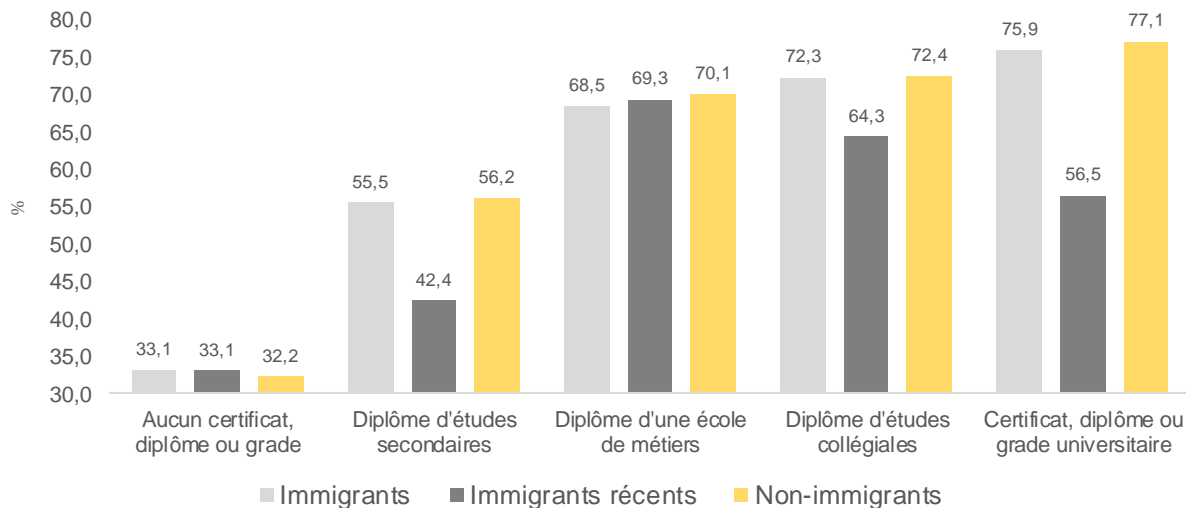

Source : Statistique Canada, Recensement de la population 2016.

Les données sexuées sur l'emploi et la scolarité révèlent également que le taux d'emploi augmente avec le niveau de diplomation autant chez les femmes immigrantes que chez les hommes immigrants. Ainsi, le taux d'emploi passe de 43,1 % pour les hommes immigrants sans diplôme, certificat ou grade à 79,6 % lorsqu'ils détiennent un diplôme universitaire. Pour les femmes immigrantes, l'écart est encore plus significatif. En effet, le taux d'emploi passe de 24,7 % lorsqu'elles n'ont aucun diplôme à 72,7 % lorsqu'elles détiennent un diplôme universitaire. On observe la même tendance à quelques décimales près pour les personnes non immigrantes de Laval.

L'écart entre le taux d'emploi des hommes immigrants et des femmes immigrantes diminue selon le plus haut niveau de diplomation. Cependant, il reste toujours en défaveur des femmes immigrantes, peu importe le diplôme obtenu. Ainsi, l'écart entre les hommes et les femmes le plus élevé est de 18,4 points de pourcentage pour les personnes sans aucun certificat, diplôme ou grade. Pour les personnes détenant un diplôme d'une école de métiers, cet écart (le plus bas) est de 2,2 points de pourcentage.



**GRAPHIQUE 26**

**TAUX D'EMPLOI SELON LE PLUS HAUT CERTIFICAT, DIPLOME OU GRADE OBTENU ET SELON LE SEXE POUR LA POPULATION IMMIGRANTE ÂGÉE DE 15 ANS ET PLUS — LAVAL, 2016**

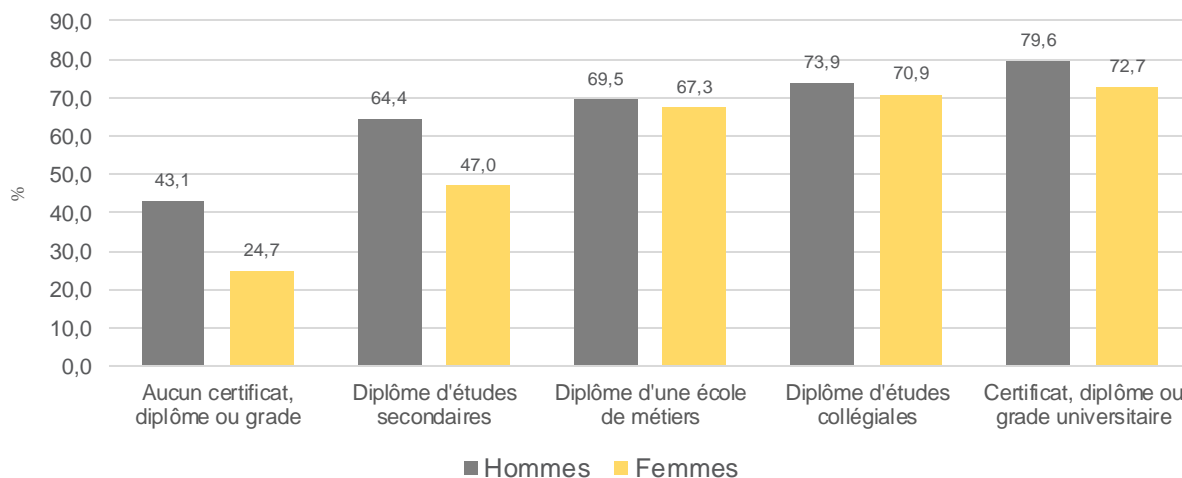

Source : Statistique Canada, Recensement de la population 2016.

**9.4 LE CHÔMAGE**

À Laval, en 2016, 6 000 personnes immigrantes sont en chômage, c'est-à-dire qu'elles sont sans emploi salarié ou sans travail à leur compte, et sont prêtes à travailler, ce qui représente un taux de chômage de 8,3 %. Ce taux de chômage est de 17,7 % pour les personnes ayant immigré récemment et de 6,3 % pour les personnes non immigrantes. Ces taux de chômage sont légèrement inférieurs à ceux observés dans l'ensemble du Québec pour les personnes immigrantes et non immigrantes avec des écarts respectifs de 1,6 et de 0,3 point de pourcentage.

Dans l'ensemble des secteurs, le taux de chômage des personnes immigrantes et des personnes ayant immigré récemment est supérieur à celui des personnes non immigrantes. Le Secteur 2 et le Secteur 3 sont les secteurs géographiques où les taux de chômage sont les plus élevés, peu importe le statut d'immigrant. Dans ces deux secteurs, le taux de chômage se situe autour de 10,0 % pour les personnes immigrantes et autour de 19,0 % pour les personnes immigrantes récentes. C'est dans le Secteur 5 que les taux de chômage sont le moins élevés, particulièrement en ce qui concerne les personnes immigrantes récentes (12,0 %).

**TABLEAU 54****PERSONNES EN CHÔMAGE ET TAUX DE CHÔMAGE DANS LA POPULATION ÂGÉE DE 15 ANS ET PLUS SELON LE STATUT D'IMMIGRANT — SECTEURS, LAVAL ET QUÉBEC, 2016**

	Immigrants		Immigrants récents		Non-immigrants	
	Personnes en chômage Nb	Taux de chômage %	Personnes en chômage Nb	Taux de chômage %	Personnes en chômage Nb	Taux de chômage %
Sect. 1	585	6,8	90	15,3	1 430	6,1
Sect. 2	1 395	10,2	470	19,6	1 865	7,4
Sect. 3	2 015	10,3	435	18,7	1 795	8,1
Sect. 4	695	6,0	105	15,9	1 430	5,6
Sect. 5	665	6,5	80	12,0	1 610	5,4
Sect. 6	645	7,4	100	15,6	1 360	5,5
Laval	6 000	8,3	1 290	17,7	9 490	6,3
Québec	64 220	9,9	18 485	16,0	235 050	6,6

Secteur 1	Secteur 2	Secteur 3	Secteur 4	Secteur 5	Secteur 6
Duvernay, Saint-Vincent-de-Paul, Saint-François	Laval-des-Rapides, Pont-Viau	Chomedey	Laval-Ouest, Sainte-Dorothée, Laval-sur-le-Lac, Les Îles-Laval	Sainte-Rose, Fabreville	Vimont, Auteuil

Source : Statistique Canada, Recensement de la population 2016.

La ventilation des données selon le sexe nous fait remarquer que le taux de chômage des immigrantes lavalloises (9,2 %) est plus élevé que celui des immigrants lavallois (7,4 %). Ces taux sont respectivement de 10,6 % et de 9,2 % pour les femmes immigrantes et les hommes immigrants du Québec. Le taux de chômage des femmes immigrantes est plus élevé dans le Secteur 2 (12,0 %) et dans le Secteur 3 (11,8 %). Il en est de même pour les hommes avec des taux de chômage respectifs de 8,7 % et 9,0 % pour ces deux secteurs. Également, l'écart entre les taux de chômage des femmes immigrantes et des hommes immigrants est supérieur à la moyenne lavalloise dans le Secteur 2 (3,3 points de pourcentage), le Secteur 3 (2,8 points de pourcentage) et le Secteur 5 (2,0 points de pourcentage).

**TABLEAU 55****PERSONNES EN CHÔMAGE ET TAUX DE CHÔMAGE DANS LA POPULATION IMMIGRANTE ÂGÉE DE 15 ANS ET PLUS SELON LE SEXE — SECTEURS, LAVAL ET QUÉBEC, 2016**

	Total		Hommes		Femmes	
	Personnes en chômage Nb	Taux de chômage %	Personnes en chômage Nb	Taux de chômage %	Personnes en chômage Nb	Taux de chômage %
Sect. 1	585	6,8	285	6,5	305	7,3
Sect. 2	1 395	10,2	635	8,7	765	12,0
Sect. 3	2 015	10,3	985	9,0	1 025	11,8
Sect. 4	695	6,0	325	5,4	370	6,7
Sect. 5	665	6,5	290	5,5	375	7,5
Sect. 6	645	7,4	330	7,5	315	7,3
Laval	6 000	8,3	2 850	7,4	3 150	9,2
Québec	64 220	9,9	32 025	9,2	32 200	10,6

Secteur 1	Secteur 2	Secteur 3	Secteur 4	Secteur 5	Secteur 6
Duvernay, Saint-Vincent-de-Paul, Saint-François	Laval-des-Rapides, Pont-Viau	Chomedey	Laval-Ouest, Sainte-Dorothée, Laval-sur-le-Lac, Les Îles-Laval	Sainte-Rose, Fabreville	Vimont, Auteuil

Source : Statistique Canada, Recensement de la population 2016.

**TABLEAU 56**
**Taux de chômage dans la population âgée de 15 ans et plus selon le statut d'immigrant et le sexe — Secteurs, Laval et Québec, 2016**

	Immigrants		Immigrants récents		Non-immigrants	
	Hommes %	Femmes %	Hommes %	Femmes %	Hommes %	Femmes %
Sect. 1	6,5	7,3	15,3	17,2	7,0	5,2
Sect. 2	8,7	12,0	14,9	25,0	8,3	6,4
Sect. 3	9,1	11,8	14,9	23,2	8,9	7,3
Sect. 4	5,3	6,7	13,3	19,7	6,5	4,7
Sect. 5	5,6	7,4	9,2	13,4	6,4	4,4
Sect. 6	7,5	7,2	15,9	15,0	6,1	4,8
Laval	7,4	9,2	14,5	21,4	7,1	5,4
Québec	9,2	10,6	13,6	19,0	7,7	5,4

**Secteur 1**

 Duvernay,  
Saint-Vincent-de-  
Paul,  
Saint-François

**Secteur 2**

 Laval-des-Rapides,  
Pont-Viau

**Secteur 3**

Chomedey

**Secteur 4**

 Laval-Ouest,  
Sainte-Dorothée,  
Laval-sur-le-Lac,  
Les Îles-Laval

**Secteur 5**

 Sainte-Rose,  
Fabreville

**Secteur 6**

 Vimont,  
Auteuil

Source : Statistique Canada, Recensement de la population 2016.

Entre 2006 et 2016, le taux de chômage de la population immigrante de Laval a légèrement augmenté de 0,8 point de pourcentage. Au cours de la période allant de 2011 à 2016, ce taux est demeuré relativement stable avec une faible variation d'un dixième (0,1) de point de pourcentage.

Par secteur, entre 2006 et 2016, on observe une augmentation du taux de chômage dans le Secteur 2 (+ 2,7 points de pourcentage), le Secteur 1 (+ 1,6 point de pourcentage) et le Secteur 3 (+ 1,3 point de pourcentage). Le Secteur 4 (- 1,3 point de pourcentage) est le seul qui a connu une baisse du taux de chômage de sa population immigrante au cours de la même période. Entre 2011 et 2016, à l'exception du Secteur 3, qui affiche une augmentation de 1,3 point de pourcentage, le taux de chômage des personnes immigrantes est demeuré stable dans le Secteur 5 (6,5 %) et a légèrement diminué dans les autres secteurs.

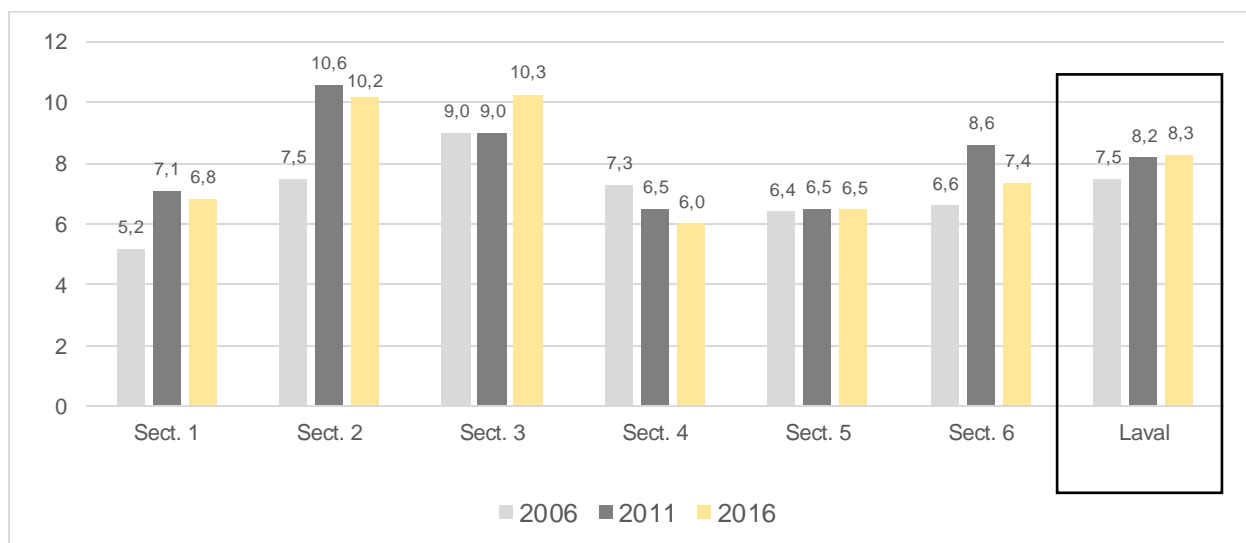
**GRAPHIQUE 27****ÉVOLUTION DU TAUX DE CHÔMAGE DE LA POPULATION IMMIGRANTE ÂGÉE DE 15 ANS ET PLUS – SECTEURS, LAVAL, 2006, 2011, 2016****Secteur 1**

Duvernay,  
Saint-Vincent-de-  
Paul,  
Saint-François

**Secteur 2**

Laval-des-Rapides,  
Pont-Viau

**Secteur 3**

Chomedey

**Secteur 4**

Laval-Ouest,  
Sainte-Dorothée,  
Laval-sur-le-Lac,  
Les Îles-Laval

**Secteur 5**

Sainte-Rose,  
Fabreville

**Secteur 6**

Vimont,  
Auteuil

Source : Statistique Canada, Recensements de la population 2006 et 2016 et Enquête nationale auprès des ménages 2011.

**9.5 LA SITUATION D'ACTIVITÉ**

La « Situation d'activité » réfère à une personne qui est occupée, en chômage ou inactive durant la période de référence du Recensement de la population de 2016. Les données et l'analyse des variables y faisant mention ont été abordées dans les sous-sections précédentes concernant l'activité, l'emploi et le chômage. Le tableau ci-dessous présente la synthèse des trois indicateurs qui mesurent cette situation d'activité.

**TABLEAU 57****POPULATION ÂGÉE DE 15 ANS ET PLUS SELON LA SITUATION D'ACTIVITÉ ET LE STATUT D'IMMIGRANT – LAVAL ET QUÉBEC, 2016**

	Immigrants		Immigrants récents		Non-immigrants	
	Laval %	Québec %	Laval %	Québec %	Laval %	Québec %
Taux d'activité	65,7	64,0	61,2	66,4	66,8	64,2
Taux d'emploi	60,2	57,7	50,4	55,7	62,6	60,0
Taux de chômage	8,3	9,9	17,7	16,0	6,3	6,6

Source : Statistique Canada, Recensement de la population 2016.

**TABLEAU 58**

**POPULATION ÂGÉE DE 15 ANS ET PLUS SELON LA SITUATION D'ACTIVITÉ, LE SEXE ET LE STATUT D'IMMIGRANT – LAVAL, 2016**

	Immigrants		Immigrants récents		Non-immigrants	
	Homme %	Femme %	Homme %	Femme %	Homme %	Femme %
Taux d'activité	71,5	60,2	71,8	52,4	69,9	63,9
Taux d'emploi	66,1	54,7	61,4	41,1	64,9	60,4
Taux de chômage	7,4	9,2	14,5	21,4	7,1	5,4

Source : Statistique Canada, Recensement de la population 2016.

Selon la période d'immigration de la population immigrante, on remarque des variations importantes en ce qui concerne la situation d'activité. De manière générale, plus l'immigration est récente, plus le taux de chômage est élevé.

À l'inverse, plus la période d'immigration est ancienne, plus le taux d'activité et le taux d'emploi augmentent, et ce, jusqu'à la période de 1991 à 2000. La diminution de la valeur des trois indicateurs de la situation d'activité pour les deux périodes d'immigration antérieure à 1990 s'explique probablement par le passage à la retraite d'une partie de la population immigrante.

**GRAPHIQUE 28**

**Taux d'activité, d'emploi et de chômage dans la population immigrante âgée de 15 ans et plus selon la période d'immigration – LAVAL, 2016**

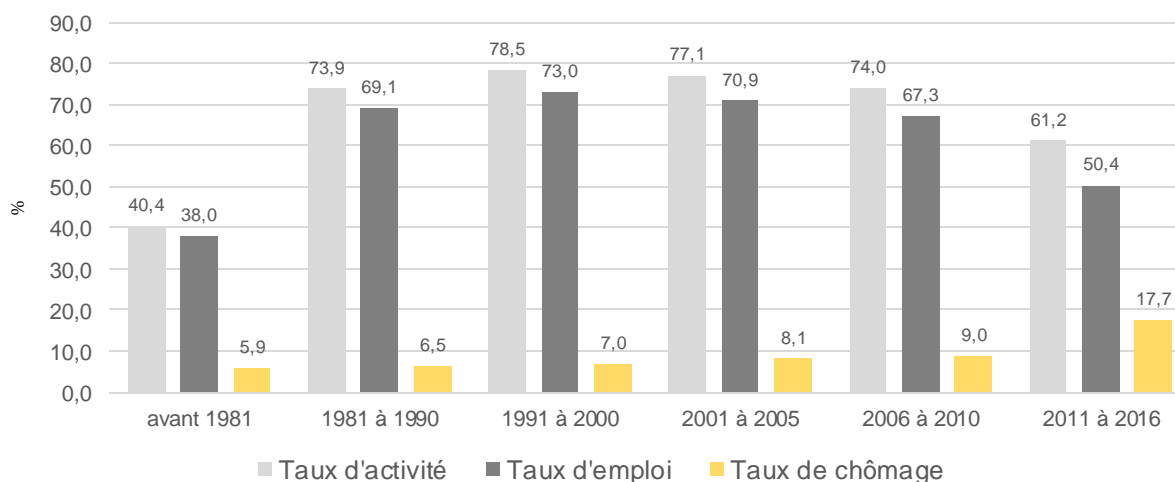

Source : Statistique Canada, Recensement de la population 2016.

On constate également, en ce qui concerne la situation d'activité, qu'il y a un écart significatif entre les femmes immigrantes et les hommes immigrants, et ce, en faveur de ces derniers. En 2016, il y avait un écart de 11 points de pourcentage pour le taux d'activité entre les hommes (71,5 %) et les femmes (60,2 %) et pour le taux d'emploi (66,1 % pour les hommes et 54,7 % pour les femmes). Pour le taux de chômage, cet écart de 1,8 point de pourcentage (7,4 % pour le taux de chômage des hommes et 9,2 % pour les femmes).

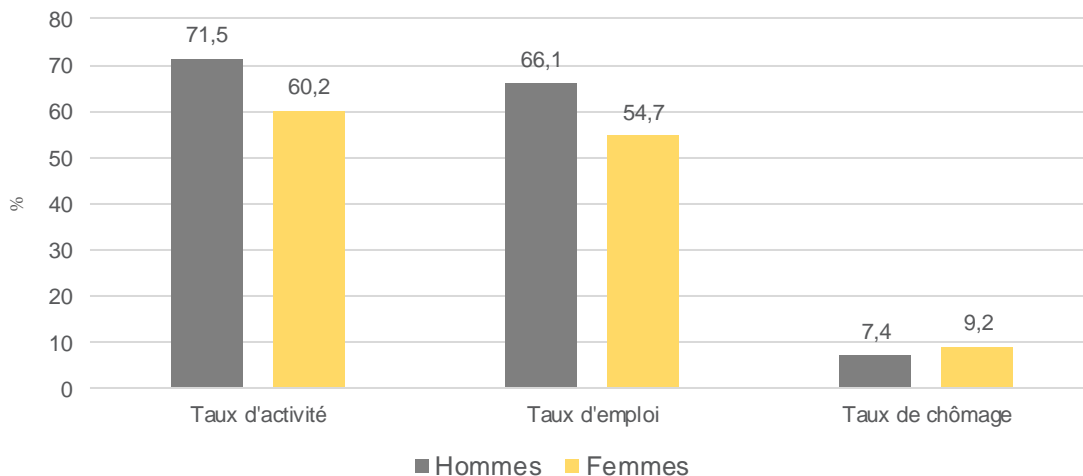
**GRAPHIQUE 29****POPULATION IMMIGRANTE ÂGÉE DE 15 ANS ET PLUS SELON LA SITUATION D'ACTIVITÉ ET SELON LE SEXE – LAVAL, 2016**

Source : Statistique Canada, Recensement de la population 2016.

L'analyse de l'évolution de la situation d'activité entre 2006 et 2016 à Laval montre qu'elle est demeurée relativement stable pour les personnes immigrantes, alors qu'on observe des variations plus ou moins marquées pour les personnes ayant récemment immigré et pour les personnes non immigrantes.

**TABLEAU 59****ÉVOLUTION DES TAUX D'ACTIVITÉ, D'EMPLOI ET DE CHÔMAGE DE LA POPULATION ÂGÉE DE 15 ANS ET PLUS SELON LE STATUT D'IMMIGRANT – LAVAL 2006, 2011, 2016**

	Taux d'activité			Taux d'emploi			Taux de chômage		
	2006 %	2011 %	2016 %	2006 %	2011 %	2016 %	2006 %	2011 %	2016 %
Immigrants	65,1	65,4	65,7	60,3	60	60,2	7,5	8,2	8,3
Immigrants récents	66,9	66	61,2	56,5	54,4	50,4	15,5	17,5	17,7
Non-immigrants	67,9	67	66,8	64,5	62,9	62,6	4,9	6,2	6,3

Source : Statistique Canada, Recensements de la population 2006 et 2016 et Enquête nationale auprès des ménages 2011.

## 9.6 LE TRAVAIL TEMPS PLEIN ET TEMPS PARTIEL ET SEMAINES TRAVAILLÉES

Cette sous-section se rapporte à la variable du Recensement de la population de 2016 de Statistique Canada sur le « Travail pendant l'année de référence » et qui « désigne si une personne de 15 ans et plus a travaillé ou non durant l'année de référence qui est 2015. Pour ceux qui ont travaillé, cela désigne le nombre de semaines au cours desquelles les personnes ont travaillé à un emploi salarié ou à leur compte, en 2015, pour l'ensemble des emplois occupés, ne serait-ce que pour quelques heures, et si ces semaines étaient travaillées surtout à temps plein (30 heures ou plus par semaine) ou surtout à temps partiel (moins de 30 heures par semaine) ». Les personnes ayant travaillé toute l'année en 2015 ont travaillé 49 semaines et plus.

À Laval, 48,3 % de la population immigrante active totale qui a travaillé en 2015 l'a fait à temps plein, soit 34 930 personnes et 51,7 % ont travaillé une partie de l'année ou ont travaillé à temps partiel, ce qui correspond à 37 380 personnes. Par rapport aux personnes non immigrantes, on observe un écart de moins d'un point de pourcentage en ce qui concerne le travail à temps plein et de plus d'un point de pourcentage pour ce qui est du travail à temps partiel. En revanche, pour les personnes immigrantes récentes en emploi, on constate qu'une part beaucoup plus importante (67,6 %) a travaillé une partie de l'année seulement ou à temps partiel.

Le Secteur 4 (52,3 %) est celui qui a la plus forte proportion de personnes immigrantes ayant travaillé à temps plein toute l'année et le Secteur 2 (43,8 %) est celui dont la proportion des personnes immigrantes ayant travaillé toute l'année à temps plein est la plus faible.

**TABLEAU 60**
**POPULATION ACTIVE TOTALE ÂGÉE DE 15 ANS ET PLUS QUI A TRAVAILLÉ À PLEIN TEMPS TOUTE L'ANNÉE EN 2015 SELON LE STATUT D'IMMIGRANT — SECTEURS, LAVAL ET QUÉBEC**

	A travaillé toute l'année à temps plein			A travaillé une partie de l'année et/ou à temps partiel		
	Immigrants	Immigrants récents	Non-immigrants	Immigrants	Immigrants récents	Non-immigrants
	%	%	%	%	%	%
Sect. 1	48,2	32,4	48,1	51,8	66,7	51,9
Sect. 2	43,8	34,3	46,6	56,2	65,7	53,4
Sect. 3	46,8	28,2	49,8	53,2	71,8	50,3
Sect. 4	52,3	30,8	50,3	47,7	70,0	49,7
Sect. 5	50,9	36,5	50,4	49,1	63,5	49,6
Sect. 6	50,5	36,0	50,6	49,5	63,2	49,4
Laval	48,3	32,4	49,4	51,7	67,6	50,6
Québec	45,1	33,8	47,9	54,9	66,2	52,1

Secteur 1	Secteur 2	Secteur 3	Secteur 4	Secteur 5	Secteur 6
Duvernay, Saint-Vincent-de-Paul, Saint-François	Laval-des-Rapides, Pont-Viau	Chomedey	Laval-Ouest, Sainte-Dorothée, Laval-sur-le-Lac, Les Îles-Laval	Sainte-Rose, Fabreville	Vimont, Auteuil

Source : Statistique Canada, Recensement de la population 2016.

En 2015, à Laval, les femmes immigrantes (57,0 %) sont proportionnellement plus nombreuses que les hommes immigrants (47,0 %) à avoir travaillé à temps partiel ou pour une partie de l'année seulement, soit un écart de 10 points de pourcentage. Inversement, les hommes immigrants (53,0 %) sont proportionnellement plus nombreux que les femmes immigrantes (43,0 %) à avoir travaillé toute l'année à temps plein.

C'est dans le Secteur 2 (61,7 %), le Secteur 3 (58,9 %) et le Secteur 1 (57,9 %) que la proportion de femmes qui a travaillé une partie de l'année ou à temps partiel est la plus élevée. Malgré tout, l'écart entre les sexes en ce qui concerne la proportion de personnes ayant travaillé à temps partiel ou une partie de l'année varie très peu et se situe à environ 10,0 % dans tous les secteurs.

Les écarts entre les hommes non immigrants et les femmes non immigrantes de Laval sont plus faibles : les hommes non immigrants ont travaillé à temps plein dans une proportion de 51,5 % comparativement à 47,1 % pour les femmes non immigrantes.

**TABLEAU 61****POPULATION IMMIGRANTE ACTIVE ÂGÉE DE 15 ANS ET PLUS SELON LE TRAVAIL À TEMPS PLEIN OU À TEMPS PARTIEL EN 2015 SELON LE SEXE — SECTEURS, LAVAL ET QUÉBEC**

	A travaillé toute l'année à temps plein			A travaillé une partie de l'année et/ou à temps partiel		
	Total Nb	Hommes %	Femmes %	Total Nb	Hommes %	Femmes %
Sect. 1	4 165	53,8	42,1	4 480	46,1	57,9
Sect. 2	5 925	48,5	38,3	7 610	51,5	61,7
Sect. 3	9 060	51,1	41,1	10 315	48,9	58,9
Sect. 4	6 045	56,6	47,6	5 510	43,4	52,4
Sect. 5	5 265	56,3	45,2	5 080	43,8	54,8
Sect. 6	4 465	55,2	45,6	4 380	44,8	54,4
Laval	34 930	53,0	43,0	37 380	47,0	57,0
Québec	292 995	49,0	40,6	357 145	51,0	59,4

**Secteur 1**

Duvernay,  
Saint-Vincent-de-  
Paul,  
Saint-François

**Secteur 2**

Laval-des-Rapides,  
Pont-Viau

**Secteur 3**

Chomedey

**Secteur 4**

Laval-Ouest,  
Sainte-Dorothée,  
Laval-sur-le-Lac,  
Les Îles-Laval

**Secteur 5**

Sainte-Rose,  
Fabreville

**Secteur 6**

Vimont,  
Auteuil

Source : Statistique Canada, Recensement de la population 2016.

Le nombre moyen de semaines travaillées en 2015 est de 42,8 semaines pour les personnes immigrantes, 36,3 semaines pour les personnes ayant immigré récemment et 43,1 semaines pour les personnes non-immigrantes.

Chez les personnes non immigrantes, le nombre de semaines travaillées en 2015 est presque similaire chez les hommes et chez les femmes. En revanche chez les personnes immigrantes et les personnes immigrantes récentes, la différence entre les sexes est plus marquée. En effet, le nombre moyen de semaines travaillées en 2015 est de 43,7 semaines pour les hommes immigrants contre 41,8 semaines pour les femmes immigrantes. En ce qui concerne les personnes ayant immigré récemment, les hommes ont travaillé 37,8 semaines contre 34,7 semaines pour les femmes.



**GRAPHIQUE 30**

**NOMBRE MOYEN DE SEMAINES TRAVAILLÉES EN 2015 POUR LA POPULATION ÂGÉE DE 15 ANS ET PLUS SELON LE STATUT D'IMMIGRANT ET SELON LE SEXE – LAVAL**

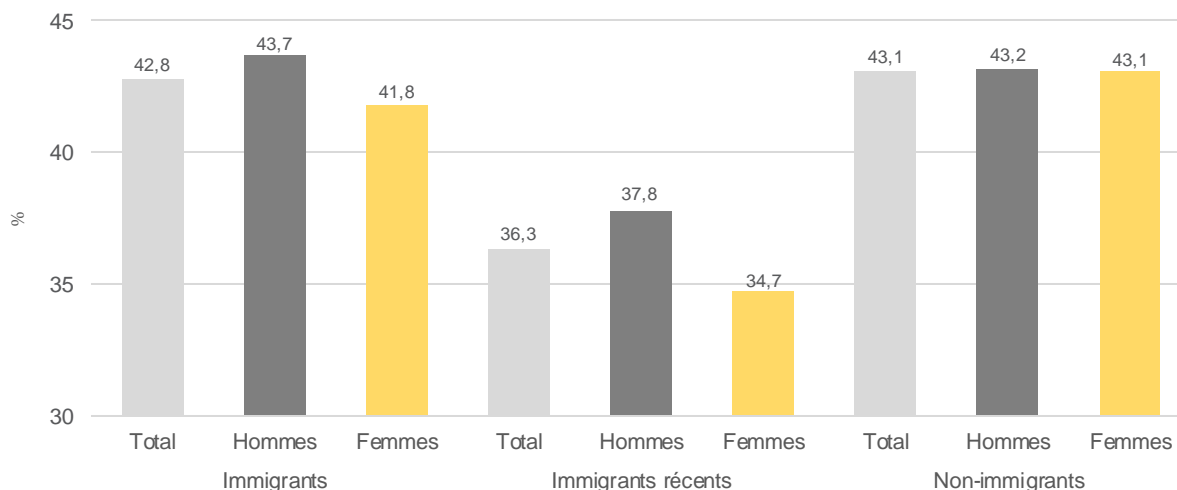

Source : Statistique Canada, Recensement de la population 2016.

**9.7 LA CATÉGORIE DE TRAVAILLEURS**

La catégorie de travailleurs réfère au fait qu’une personne soit un employé ou un travailleur autonome. L’ensemble des données de cette section concerne les 69 990 personnes immigrantes actives qui ont travaillé en 2015.

En 2016, 15,1 % des personnes immigrantes à Laval, soit 10 575 personnes, sont des travailleurs autonomes, comparativement à 10,0 % pour les travailleurs non immigrants (14 755 personnes) et à 8,1 % pour les travailleurs ayant immigré récemment (540 personnes).

À l’inverse, 84,9 % des personnes immigrantes sont des employées, soit 59 415 personnes comparativement à 90,0 % pour les personnes non-immigrantes (132 520 personnes) et à 91,9 % pour les personnes immigrantes récentes (6 125 personnes).

Peu importe le statut d’immigrant, la proportion des hommes travailleurs autonomes est plus élevée que celle des femmes de la même catégorie de travailleurs et, inversement, la proportion des femmes employées est plus élevée que celle des hommes, certes avec des écarts plus faibles. Ainsi, 19,7 % des hommes immigrants à Laval sont des travailleurs autonomes contre 9,9 % des femmes immigrantes et 80,4 % des hommes immigrants sont des employés contre 90,1 % des femmes immigrantes.

**TABLEAU 62****POPULATION ACTIVE TOTALE ÂGÉE DE 15 ANS ET PLUS SELON LA CATÉGORIE DE TRAVAILLEURS ET SELON LE STATUT D'IMMIGRANT ET LE SEXE — LAVAL, 2016**

	Employé			Travailleur autonome		
	Total %	Hommes %	Femmes %	Total %	Hommes %	Femmes %
Immigrants	84,9	80,4	90,1	15,1	19,7	9,9
Immigrants récents	91,9	90,3	93,9	8,1	9,7	6,1
Non-immigrants	90,0	87,1	92,9	10,0	12,9	7,1

Source : Canada, Recensement de la population 2016.

À l'échelle des secteurs, c'est dans le Secteur 3 (17,2 %) et dans le Secteur 4 (16,4 %) que les travailleurs autonomes immigrants sont proportionnellement plus nombreux. Chez la population immigrante récente, les proportions des travailleurs autonomes les plus élevées se trouvent dans le Secteur 1 (16,2 %) et le Secteur 4 (12,1 %).

**TABLEAU 63****POPULATION ACTIVE ÂGÉE DE 15 ANS ET PLUS SELON LA CATÉGORIE DE TRAVAILLEURS ET SELON LE STATUT D'IMMIGRANT — SECTEURS, LAVAL ET QUÉBEC, 2016**

	Employé			Travailleur autonome		
	Immigrants %	Immigrants récents %	Non-immigrants %	Immigrants %	Immigrants récents %	Non-immigrants %
Sect. 1	85,9	83,8	88,3	14,2	16,2	11,7
Sect. 2	86,2	93,3	91,6	13,7	7,0	8,4
Sect. 3	82,8	93,1	89,8	17,2	7,1	10,2
Sect. 4	83,6	87,9	88,8	16,4	12,1	11,2
Sect. 5	86,3	91,3	91,1	13,7	8,7	8,9
Sect. 6	86,4	95,7	90,0	13,6	5,1	10,0
Laval	84,9	91,9	90,0	15,1	8,1	10,0
Québec	85,8	91,5	88,6	14,2	8,5	11,4

<b>Secteur 1</b> Duvernay, Saint-Vincent-de- Paul, Saint-François	<b>Secteur 2</b> Laval-des-Rapides, Pont-Viau	<b>Secteur 3</b> Chomedey	<b>Secteur 4</b> Laval-Ouest, Sainte-Dorothée, Laval-sur-le-Lac, Les Îles-Laval	<b>Secteur 5</b> Sainte-Rose, Fabreville	<b>Secteur 6</b> Vimont, Auteuil
---	---	------------------------------	---	--	--

Source : Statistique Canada, Recensement de la population 2016.

**9.8 LES CATÉGORIES PROFESSIONNELLES**

Emploi et Développement social Canada (EDSC) et Statistique Canada sont responsables de la Classification nationale des professions (CNP). La CNP est conçue pour classer les données sur les professions à des fins d'enquêtes statistiques. Il existe quatre niveaux de précision, soit les grandes catégories professionnelles, les grands groupes, les groupes intermédiaires et les groupes de base. Pour ce portrait statistique sur la population immigrante à Laval, nous nous intéressons aux dix grandes catégories professionnelles.

Les données sur les professions révèlent que les trois plus importantes catégories professionnelles dans lesquelles est représentée la population immigrante sont les suivantes :

- Vente et services (25,8 %);
- Affaires, finance et administration (15,8 %);
- Métiers, transport, machinerie et domaines apparentés (12,1 %).

Dans des proportions différentes, ces catégories d'emplois sont également les trois plus importantes pour la population non immigrante de Laval et la population de Laval ayant immigré récemment.

Par ailleurs, les personnes immigrantes à Laval sont proportionnellement moins nombreuses que celles de l'ensemble de la province à exercer un emploi lié à l' « enseignement, droit et services sociaux, communautaires et gouvernementaux ».

**TABLEAU 64**

**POPULATION ACTIVE ÂGÉE DE 15 ANS ET PLUS SELON LA PROFESSION — (CLASSIFICATION NATIONALE DES PROFESSIONS [CNP] 2016) ET SELON LE STATUT D'IMMIGRANT – LAVAL ET QUÉBEC, 2016**

	Immigrants			Immigrants récents			Non-immigrants		
	Laval		Québec	Laval		Québec	Laval		Québec
	Nb	%	%	Nb	%	%	Nb	%	%
Toutes les professions	69 990	100,0	100,0	6 665	100,0	100,0	147 275	100,0	100,0
Gestion	7 240	10,3	9,7	370	5,6	6,8	16 825	11,4	10,2
Affaires, finance et administration	11 050	15,8	15,5	910	13,6	15,3	30 315	20,6	16,5
Sciences naturelles et appliquées et domaines apparentés	6 050	8,7	9,9	625	9,5	12,6	10 650	7,2	6,3
Secteur de la santé	6 065	8,7	8,3	530	8,0	6,8	8 850	6,0	6,9
Enseignement, droit et services sociaux, communautaires et gouvernementaux	7 010	10,0	12,1	555	8,4	10,8	15 740	10,7	12,0
Arts, culture, sports et loisirs	1 095	1,6	2,9	95	1,4	3,2	4 565	3,1	3,3
Vente et services	18 080	25,8	25,2	2 210	33,2	27,3	37 590	25,5	23,5
Métiers, transport, machinerie et domaines apparentés	8 485	12,1	9,4	690	10,3	8,0	17 265	11,7	14,7
Ressources naturelles, agriculture et production connexe	375	0,5	0,6	45	0,8	0,7	1 055	0,7	1,8
Fabrication et services d'utilité publique	4 535	6,5	6,4	635	9,5	8,5	4 410	3,0	4,7

Source : Statistique Canada, Recensement de la population 2016.

Lorsqu'on observe la répartition de la population immigrante selon la profession et selon le sexe, on constate que les femmes immigrantes sont, en proportion, plus représentées que les hommes immigrants de plus de 11 points de pourcentage dans les catégories professionnelles suivantes :

- Affaires, finance et administration (22,1 % pour les femmes et 10,3 % pour les hommes);
- Secteur de la santé (15 % pour les femmes et 3,1 % pour les hommes);
- Enseignement, droit et services sociaux, communautaires et gouvernementaux (16,6 % pour les femmes et 4,2 % pour les hommes).

À l'opposé, les hommes sont majoritairement plus présents, en proportion, dans les catégories suivantes :

- Métiers, transport, machinerie et domaines apparentés (21,8 % pour les hommes et 1,0 % pour les femmes, soit un écart de + 20,8 points de pourcentage);
- Sciences naturelles et appliquées et domaines apparentés (13 % pour les hommes et 3,7 % pour les femmes, soit un écart de + 9,3 points de pourcentage);
- Gestion (13,2 % pour les hommes et 7,0 % pour les femmes, soit un écart de + 6,2 points de pourcentage).

Nous observons la même tendance parmi les personnes non immigrantes.

#### TABLEAU 65

#### POPULATION IMMIGRANTE ACTIVE ÂGÉE DE 15 ANS ET PLUS SELON LA PROFESSION — CLASSIFICATION NATIONALE DES PROFESSIONS (CNP) – LAVAL, 2016

	Total		Hommes		Femmes	
	Nb	%	Nb	%	Nb	%
Toutes les professions	69 985	100,0	37 280	100,0	32 715	100,0
Gestion	7 240	10,3	4 935	13,2	2 305	7,0
Affaires, finance et administration	11 050	15,8	3 835	10,3	7 215	22,1
Sciences naturelles et appliquées et domaines apparentés	6 050	8,7	4 855	13,0	1 200	3,7
Secteur de la santé	6 065	8,7	1 150	3,1	4 915	15,0
Enseignement, droit et services sociaux, communautaires et gouvernementaux	7 010	10,0	1 580	4,2	5 425	16,6
Arts, culture, sports et loisirs	1 095	1,6	555	1,5	540	1,7
Vente et services	18 080	25,8	9 130	24,5	8 945	27,3
Métiers, transport, machinerie et domaines apparentés	8 485	12,1	8 150	21,8	340	1,0
Ressources naturelles, agriculture et production connexe	375	0,5	300	0,8	70	0,2
Fabrication et services d'utilité publique	4 535	6,5	2 780	7,5	1 760	5,4

Source : Statistique Canada, Recensement de la population 2016.

## 9.9 LES INDUSTRIES

Le Système de classification des industries de l'Amérique du Nord (SCIAN) est une classification des industries en 20 secteurs. Cet indicateur complète la CNP, car il renseigne sur l'employeur ou le type d'industrie où l'individu exerce sa profession. À titre d'exemple, une personne qui est représentante de produits pharmaceutiques pourrait être comptabilisée selon la CNP dans la catégorie Vente et services et selon le SCIAN dans la catégorie Soins de santé et assistance sociale.

Les trois principaux secteurs d'emploi de la population immigrante sont les soins de santé et l'assistance sociale (14,3 %), la fabrication (12,5 %) et le commerce de détail (12,3 %). Il s'agit des mêmes secteurs pour l'ensemble de la population immigrante du Québec.

**TABLEAU 66**

**POPULATION IMMIGRANTE ACTIVE ÂGÉE DE 15 ANS ET PLUS SELON L'INDUSTRIE – SYSTÈME DE CLASSIFICATION DES INDUSTRIES DE L'AMÉRIQUE DU NORD (SCIAN) – LAVAL ET QUÉBEC 2016**

	Laval		Québec
	Nb	%	%
Toutes les catégories d'industrie	69 990	100,0	100,0
11 Agriculture, foresterie, pêche et chasse	195	0,3	0,7
21 Extraction minière, exploitation en carrière, et extraction de pétrole et de gaz	55	0,1	0,1
22 Services publics	235	0,3	0,3
23 Construction	2 535	3,6	3,0
31-33 Fabrication	8 760	12,5	11,9
41 Commerce de gros	3 745	5,4	4,2
44-45 Commerce de détail	8 635	12,3	10,3
48-49 Transport et entreposage	5 105	7,3	5,5
51 Industrie de l'information et industrie culturelle	1 680	2,4	2,8
52 Finance et assurances	3 210	4,6	4,4
53 Services immobiliers et services de location et de location à bail	1 160	1,7	1,8
54 Services professionnels, scientifiques et techniques	4 725	6,8	9,0
55 Gestion de sociétés et d'entreprises	70	0,1	0,1
56 Services administratifs, services de soutien, services de gestion des déchets et services d'assainissement	4 375	6,2	6,4
61 Services d'enseignement	3 885	5,6	7,0
62 Soins de santé et assistance sociale	10 000	14,3	14,1
71 Arts, spectacles et loisirs	555	0,8	1,3
72 Services d'hébergement et de restauration	5 250	7,5	8,2
81 Autres services (sauf les administrations publiques)	3 375	4,8	4,8
91 Administrations publiques	2 445	3,5	4,2

Source : Statistique Canada, Recensement de la population 2016.



REVENU

SECTION

10





## SECTION 10 LE REVENU

Lors de chaque recensement, Statistique Canada dévoile les données de revenu selon une année de référence, qui est généralement l'année précédant le recensement. Par exemple, le recensement de 2016 présente les données sur les revenus de la population en 2015 et celui de 2011 a présenté les données sur le revenu de 2010. Dans cette section, le choix a été fait de présenter les revenus médians et non les revenus moyens. En effet, la médiane tient compte de la répartition inégale des revenus dans l'ensemble de la population et reflète davantage la réalité du revenu des personnes immigrantes, en diluant les valeurs extrêmes.

### 10.1 LA COMPOSITION DU REVENU

Les données sur la composition du revenu total permettent de connaître la part relative que représente chaque source de revenus par rapport au total des revenus agrégés de la population d'un territoire.

Ainsi à Laval, en 2015, 71,3 % du revenu des personnes immigrantes provient de l'emploi, 19,6 % de transferts gouvernementaux et 9,1 % d'autres sources. Pour l'ensemble du Québec, ces proportions sont de 67,5 % pour la part relative des revenus d'emplois, de 18,9 % pour les revenus de transferts gouvernementaux, et de 13,6 % pour les autres revenus.

Il y a une importante différence entre les sexes en ce qui concerne la composition du revenu de la population immigrante de Laval. En effet, on constate qu'à Laval, la proportion du revenu provenant des transferts gouvernementaux chez les femmes immigrantes (26,7 %) est deux fois plus élevée que chez les hommes immigrants (13,6 %). À l'inverse, la part des revenus d'emploi chez les hommes (76,0 %) est supérieure à celle des femmes (65,7 %). Ce constat s'observe dans l'ensemble des secteurs d'aménagement.

**TABLEAU 67****COMPOSITION DU REVENU TOTAL EN 2015 DE LA POPULATION IMMIGRANTE ÂGÉE DE 15 ANS ET PLUS DANS LES MÉNAGES PRIVÉS, SELON LE SEXE – SECTEURS, LAVAL ET QUÉBEC, 2016**

	Revenu d'emploi			Transferts gouvernementaux			Autres		
	Total %	Hommes %	Femmes %	Total %	Hommes %	Femmes %	Total %	Hommes %	Femmes %
Sect. 1	70,3	74,6	65,2	17,9	12,2	24,6	11,8	13,2	10,2
Sect. 2	69,2	74,5	62,8	21,7	15,0	29,6	9,1	10,5	7,6
Sect. 3	64,0	69,9	56,7	26,2	19,4	34,6	9,8	10,7	8,7
Sect. 4	78,3	82,1	73,5	13,9	8,4	20,9	7,8	9,5	5,6
Sect. 5	77,0	81,5	71,3	16,3	10,1	24,1	6,7	8,4	4,6
Sect. 6	74,3	77,8	71,0	16,5	12,2	20,7	9,2	10,0	8,3
Laval	71,3	76,0	65,7	19,6	13,6	26,7	9,1	10,4	7,6
Québec	67,5	73,0	60,7	18,9	12,7	26,8	13,6	14,3	12,5

Secteur 1	Secteur 2	Secteur 3	Secteur 4	Secteur 5	Secteur 6
Duvernay, Saint-Vincent-de- Paul, Saint-François	Laval-des-Rapides, Pont-Viau	Chomedey	Laval-Ouest, Sainte-Dorothée, Laval-sur-le-Lac, Les Îles-Laval	Sainte-Rose, Fabreville	Vimont, Auteuil

Source : Statistique Canada, Recensement de la population 2016.

La composition du revenu ventilée selon le statut d'immigrant nous montre qu'à Laval, en 2015, la part relative du revenu d'emploi par rapport au revenu total pour la population immigrante (71,3 %) et la population immigrante récente (67,8 %) est moins élevée que celle de la population non immigrante (72,0 %). Ce constat est le même pour les autres sources de revenu. En ce qui concerne la part relative des transferts gouvernementaux, elle correspond à un quart (25,8 %) du revenu total des personnes immigrantes récentes et près d'un cinquième (19,6 %) de celui des personnes immigrantes, deux proportions sensiblement plus élevées que les revenus des transferts gouvernementaux des personnes non immigrantes (12,4 %).

Tous statuts confondus, la part du revenu d'emploi des personnes résidant dans le Secteur 3 est la plus faible : elle correspond à 64,0 % pour les personnes immigrantes, 63,4 % pour les personnes immigrantes récentes et 64,6 % pour les personnes non immigrantes. Dans ce secteur 3, la part du revenu de transferts gouvernementaux y est aussi la plus élevée autant pour les personnes immigrantes (26,2 %) que pour les personnes immigrantes récentes (30,4 %). À l'inverse, dans le Secteur 4, la part du revenu d'emploi est la plus importante pour la population immigrante (78,3 %) et la population non immigrante (75,9 %). C'est également dans le Secteur 4 que la part du revenu de transferts gouvernementaux est la plus faible pour les personnes immigrantes (13,9 %) et non immigrantes (9,9 %). En revanche, c'est dans le Secteur 6 que la population immigrante récente obtient la part du revenu d'emploi (75,9 %) la plus élevée et la part de transferts gouvernementaux (18,3 %) la plus faible.

**TABLEAU 68**

**COMPOSITION DU REVENU TOTAL DE LA POPULATION EN 2015 ÂGÉE DE 15 ANS ET PLUS DANS LES MÉNAGES PRIVÉS, SELON LE STATUT D'IMMIGRANT — SECTEURS, LAVAL ET QUÉBEC, 2016**

	Revenu d'emploi			Transferts gouvernementaux			Autres		
	Immigrants	Immigrants récents	Non-immigrants	Immigrants	Immigrants récents	Non-immigrants	Immigrants	Immigrants récents	Non-immigrants
	%	%	%	%	%	%	%	%	%
Sect. 1	70,3	67,1	71,1	17,9	23,4	12,4	11,8	9,3	16,5
Sect. 2	69,2	67,7	67,1	21,7	25,7	16,0	9,1	6,6	16,9
Sect. 3	64,0	63,4	64,6	26,2	30,4	16,0	9,8	6,3	19,4
Sect. 4	78,3	71,2	75,9	13,9	22,5	9,9	7,8	6,2	14,2
Sect. 5	77,0	69,3	75,9	16,3	24,3	10,1	6,7	6,2	14,0
Sect. 6	74,3	75,9	74,9	16,5	18,3	11,2	9,2	5,9	13,9
Laval	71,3	67,8	72,0	19,6	25,8	12,4	9,1	6,4	15,6
Québec	67,5	71,7	68,5	18,9	19,4	15,2	13,6	8,8	16,3

Secteur 1	Secteur 2	Secteur 3	Secteur 4	Secteur 5	Secteur 6
Duvernay, Saint-Vincent-de-Paul, Saint-François	Laval-des-Rapides, Pont-Viau	Chomedey	Laval-Ouest, Sainte-Dorothée, Laval-sur-le-Lac, Les Îles-Laval	Sainte-Rose, Fabreville	Vimont, Auteuil

Source : Statistique Canada, Recensement de la population 2016.

## 10.2 LE REVENU D'EMPLOI

À Laval, en 2015, le revenu d'emploi médian des personnes immigrantes s'élève à 42 056 \$. C'est un revenu semblable à celui de la population immigrante de l'ensemble du Québec (42 390 \$).

Les revenus d'emploi médians des personnes immigrantes (42 056 \$) et des personnes immigrantes récentes (34 095 \$) sont inférieurs à ceux des personnes non immigrantes (52 500 \$). Par rapport aux personnes non immigrantes, c'est un écart de 10 444 \$, soit près de 25,0 % pour les personnes immigrantes et de 18 405 \$, soit 54,0 % pour les personnes immigrantes récentes.

Ces écarts de revenu s'observent dans l'ensemble des secteurs. On constate que le revenu d'emploi médian des personnes immigrantes est plus faible dans le Secteur 2 (38 369 \$) et dans le Secteur 3 (38 821 \$). Il est plus élevé dans le Secteur 4 (46 843 \$). Pour ce qui est de la population immigrante récente, c'est dans le Secteur 1 que l'on a le revenu d'emploi médian le plus faible (31 734 \$).

**TABLEAU 69****REVENU D'EMPLOI MÉDIAN EN 2015 POUR LES PERSONNES QUI ONT TRAVAILLÉ TOUTE L'ANNÉE À PLEIN TEMPS EN 2015 SELON LE STATUT D'IMMIGRANT – SECTEURS, LAVAL ET QUÉBEC, 2016**

	Immigrants \$	Immigrants récents \$	Non-immigrants \$
Sect. 1	42 546	31 734	52 640
Sect. 2	38 369	34 835	47 221
Sect. 3	38 821	32 796	45 111
Sect. 4	46 843	35 398	56 675
Sect. 5	44 580	34 844	56 996
Sect. 6	45 151	34 037	54 488
Laval	42 056	34 095	52 500
Québec	42 390	36 907	47 995

<b>Secteur 1</b>	<b>Secteur 2</b>	<b>Secteur 3</b>	<b>Secteur 4</b>	<b>Secteur 5</b>	<b>Secteur 6</b>
Duvernay, Saint-Vincent-de- Paul, Saint-François	Laval-des-Rapides, Pont-Viau	Chomedey	Laval-Ouest, Sainte-Dorothée, Laval-sur-le-Lac, Les Îles-Laval	Sainte-Rose, Fabreville	Vimont, Auteuil

Source : Statistique Canada, Recensement de la population 2016.

Les femmes immigrantes lavalloises ont un revenu d'emploi médian (38 979 \$) inférieur à celui des hommes immigrants (44 518 \$), soit un écart de 5 539 \$ (14,2 %) entre les deux sexes à l'échelle régionale. Cet écart s'observe dans tous les secteurs, toutefois, il est nettement plus élevé que la valeur régionale dans le Secteur 4 (8 450 \$; 19,7 %), le Secteur 5 (8 203 \$; 20,3 %) et le Secteur 6 (8 801 \$; 21,5 %). La différence entre les hommes et les femmes est moins prononcée dans le Secteur 2 (3 636 \$; 10,0 %) et le Secteur 3 (3 302 \$; 8,9 %) bien qu'elle reste importante. Par ailleurs, c'est dans le Secteur 2 que le revenu d'emploi médian est le plus faible pour les femmes immigrantes (36 349 \$) comme pour les hommes immigrants (39 985 \$).

**GRAPHIQUE 31**

**REVENU D'EMPLOI MÉDIAN EN 2015 POUR LES PERSONNES IMMIGRANTES QUI ONT TRAVAILLÉ TOUTE L'ANNÉE À PLEIN TEMPS EN 2015 SELON LE SEXE – SECTEUR, LAVAL, 2016**

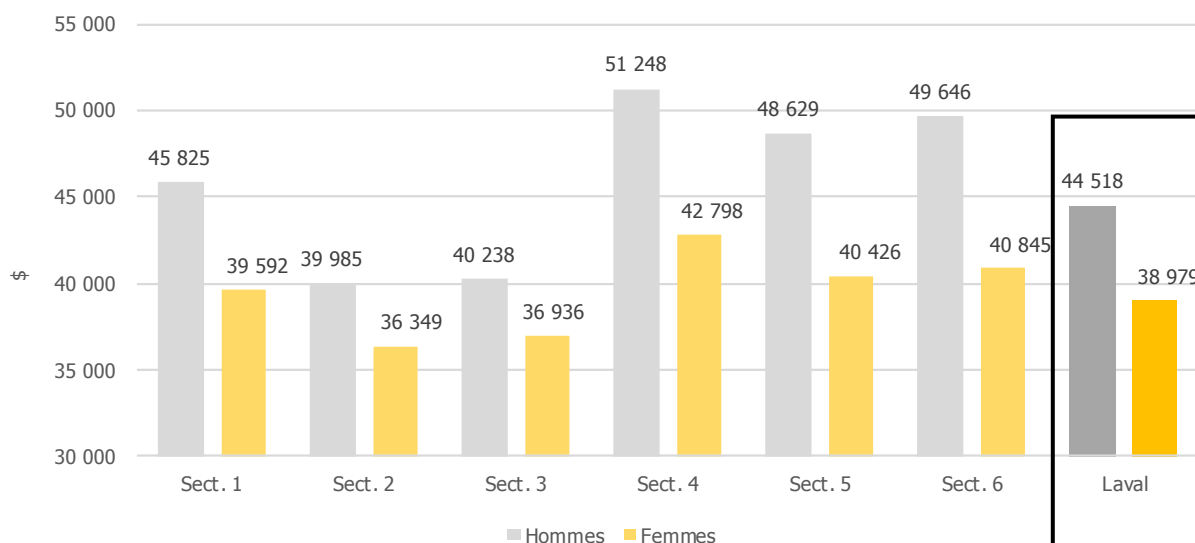

**Secteur 1**

Duvernay, Saint-Vincent-de-Paul, Saint-François

**Secteur 2**

Laval-des-Rapides, Pont-Viau

**Secteur 3**

Chomedey

**Secteur 4**

Laval-Ouest, Sainte-Dorothée, Laval-sur-le-Lac, Les Îles-Laval

**Secteur 5**

Sainte-Rose, Fabreville

**Secteur 6**

Vimont, Auteuil

Source : Statistique Canada, Recensement de la population 2016.

**10.3 LE REVENU APRÈS IMPÔT MÉDIAN DES PARTICULIERS**

À Laval, en 2015, le revenu après impôt médian des personnes immigrantes est de 26 271 \$ comparativement à 17 077 \$ pour les personnes immigrantes récentes et à 32 345 \$ pour les personnes non immigrantes. Il s'agit d'un écart de 6 074 \$, soit 23,1 % entre le revenu après impôt médian des personnes non immigrantes et celui des personnes immigrantes. Pour les personnes immigrantes récentes, cet écart est de 15 268 \$, soit 89,4 % par rapport aux personnes non immigrantes.

Mentionnons par ailleurs que le revenu après impôt médian de la population immigrante dans l'ensemble du Québec (25 571 \$) est légèrement inférieur à celui de la population immigrante de Laval avec un écart de revenu de 2,7 %. C'est l'inverse chez les personnes immigrantes récentes dans l'ensemble du Québec, dont le revenu après impôt médian (19 635 \$) est supérieur à celui des personnes immigrantes à Laval avec un écart de revenu de 15,0 %.

Le revenu après impôt médian des personnes immigrantes est plus élevé dans le Secteur 1 (30 459 \$) et le Secteur 6 (30 245 \$). Il est plus faible dans le Secteur 3 (22 023 \$). Ce constat est le même pour les personnes immigrantes récentes.

**TABLEAU 70**

**REVENU APRÈS IMPÔT MÉDIAN EN 2015 DES PARTICULIERS ÂGÉS DE 15 ANS ET PLUS, SELON LE STATUT D'IMMIGRANT — SECTEURS, LAVAL ET QUÉBEC, 2016**

	Immigrants \$	Immigrants récents \$	Non-immigrants \$
Sect. 1	30 459	19 879	33 223
Sect. 2	25 280	19 592	28 768
Sect. 3	22 023	13 503	28 612
Sect. 4	30 111	14 148	34 701
Sect. 5	29 490	17 871	35 735
Sect. 6	30 245	19 460	34 258
Laval	26 271	17 077	32 345
Québec	25 571	19 635	30 527

**Secteur 1**

Duvernay,  
Saint-Vincent-de-  
Paul,  
Saint-François

**Secteur 2**

Laval-des-Rapides,  
Pont-Viau

**Secteur 3**

Chomedey

**Secteur 4**

Laval-Ouest,  
Sainte-Dorothée,  
Laval-sur-le-Lac,  
Les îles-Laval

**Secteur 5**

Sainte-Rose,  
Fabreville

**Secteur 6**

Vimont,  
Auteuil

Source : Statistique Canada, Recensement de la population 2016.

**CARTE 9**

**REVENU APRÈS IMPÔT MÉDIAN EN 2015 PARMIS LES PARTICULIERS (PERSONNES IMMIGRANTES), AIRES DE DIFFUSION ET SECTEURS D'AMÉNAGEMENT, LAVAL, 2016**

Carte 9. Revenu après impôt médian en 2015 parmi les particuliers (personnes immigrantes), aires de diffusion et secteurs d'aménagement, Laval, 2016

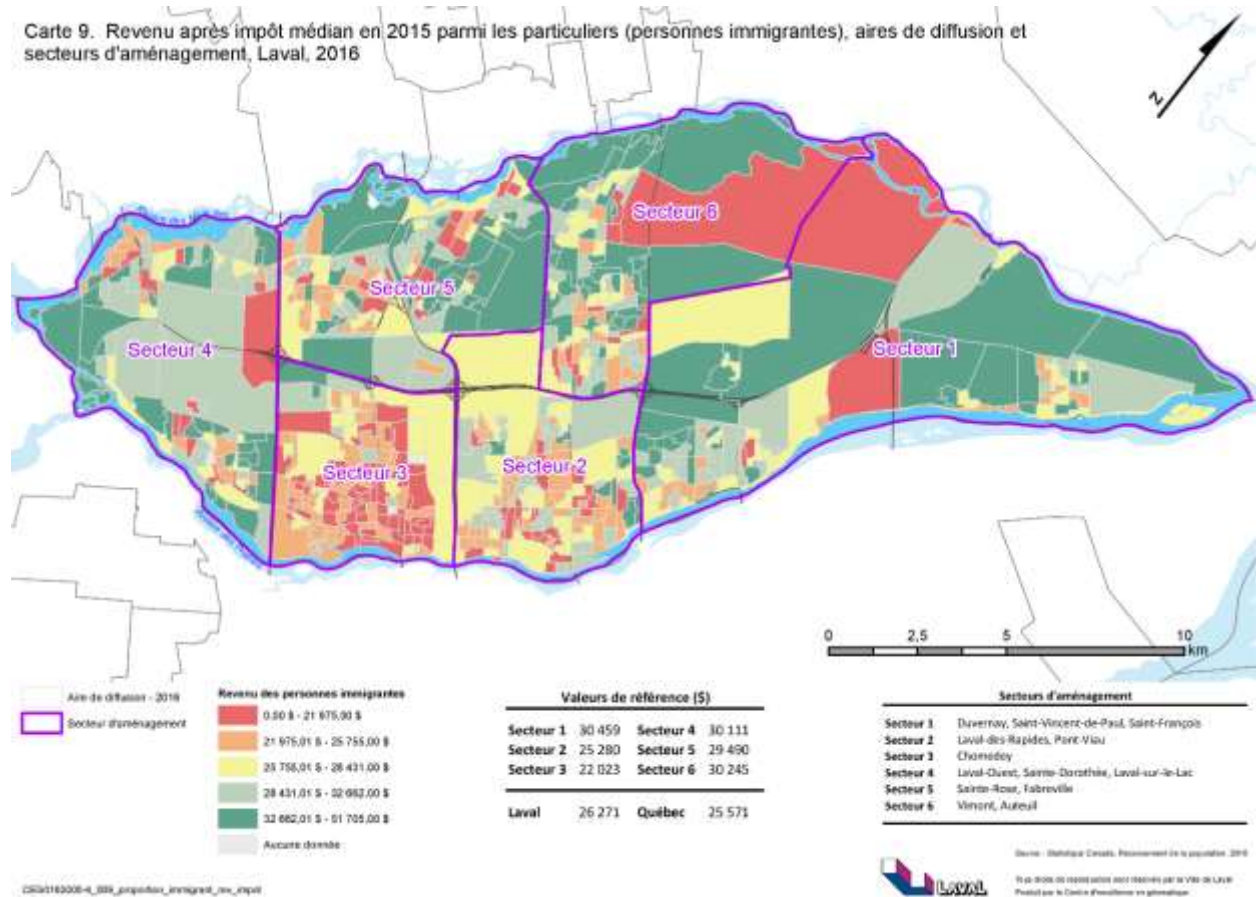

Les immigrantes lavalloises ont un revenu après impôt médian (23 951 \$) plus faible que celui des immigrants lavallois (28 649 \$), soit un écart de 4 698 \$ (19,6 %). Cet écart de revenu est particulièrement plus élevé dans le Secteur 5 (7 121 \$; 27,0 %) et plus faible dans le Secteur 6 (2 989 \$; 10,5 %). C'est dans le Secteur 1 (28 597 \$) que les femmes immigrantes ont le revenu après impôt médian le plus important, et dans le Secteur 3 (19 763 \$) qu'il est le plus faible. Le Secteur 3 est aussi le secteur où les hommes immigrants ont le plus faible revenu (24 536 \$).

**GRAPHIQUE 32**

REVENU APRÈS IMPÔT MÉDIAN EN 2015 DES PARTICULIERS IMMIGRANTS ÂGÉS DE 15 ANS ET PLUS, SELON LE SEXE – SECTEUR, LAVAL, 2016

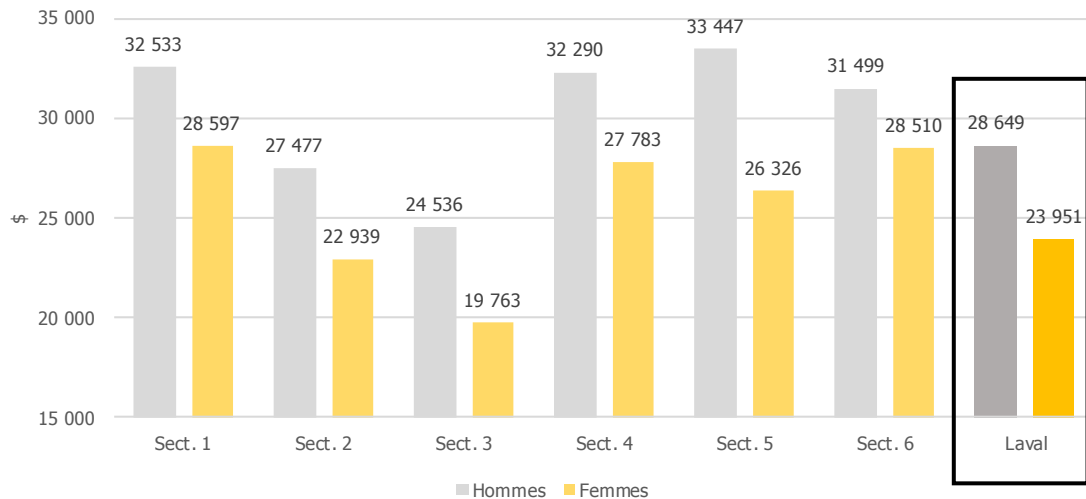

**Secteur 1**  
Duvernay,  
Saint-Vincent-de-  
Paul,  
Saint-François

**Secteur 2**  
Laval-des-Rapides,  
Pont-Viau

**Secteur 3**  
Chomedey

**Secteur 4**  
Laval-Ouest,  
Sainte-Dorothée,  
Laval-sur-le-Lac,  
Les Îles-Laval

**Secteur 5**  
Sainte-Rose,  
Fabreville

**Secteur 6**  
Vimont,  
Auteuil

Source : Statistique Canada, Recensement de la population 2016.

**GRAPHIQUE 33**

REVENU APRÈS IMPÔT MÉDIAN EN 2015 DES PARTICULIERS ÂGÉS DE 15 ANS ET PLUS, SELON LE SEXE ET LE STATUT D'IMMIGRANT – LAVAL, 2016

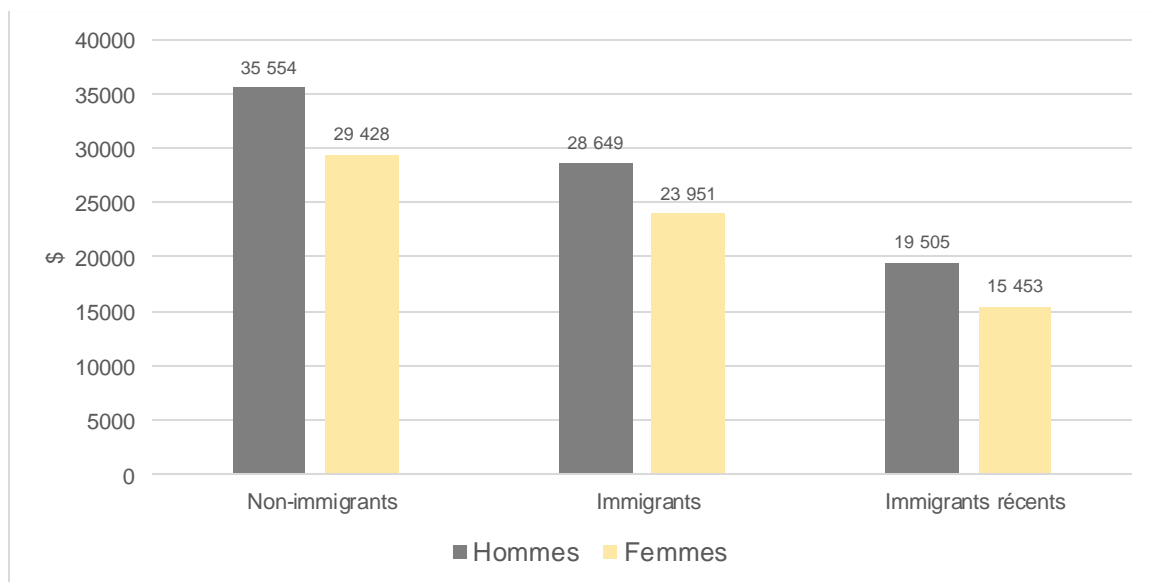



Les données sur le revenu après impôt médian des personnes immigrantes montrent que celui-ci varie selon la période d'immigration. Ainsi, à Laval, les personnes ayant immigré entre 1981 et 2010 ont des revenus après impôt médians qui se situent entre 28 086 \$ et 29 933 \$. Ce revenu est de 17 077 \$ pour les personnes ayant immigré entre 2011 et 2016 et de 24 501 \$ pour les personnes ayant immigré avant 1981. Il appert que, bien que le revenu après impôt médian des personnes immigrantes récentes soit inférieur à celui des personnes immigrantes qui se sont établies à Laval depuis de longues dates, il y a très peu de variation de revenu chez ces dernières, peu importe leur période d'immigration qui couvre les 30 années dans l'intervalle allant de 1981 à 2010.

**TABLEAU 71**
**REVENU APRÈS IMPÔT MÉDIAN EN 2015 DES PERSONNES IMMIGRANTES ÂGÉES DE 15 ANS ET PLUS SELON LA PÉRIODE D'IMMIGRATION — SECTEURS, LAVAL, 2016**

	Avant 1981 \$	1981 à 1990 \$	1991 à 2000 \$	2001 à 2005 \$	2006 à 2010 \$	2011 à 2016 \$
Sect. 1	28 882	33 279	30 237	33 933	30 643	19 879
Sect. 2	23 938	28 697	27 326	26 923	27 642	19 592
Sect. 3	21 256	25 159	24 071	25 700	24 554	13 503
Sect. 4	29 689	31 458	32 181	33 684	29 139	14 148
Sect. 5	29 724	32 190	29 447	31 340	30 977	17 871
Sect. 6	27 829	32 643	32 101	33 086	31 915	19 460
Laval	24 501	29 571	28 419	29 933	28 086	17 077
Québec	26 415	27 378	26 171	28 569	27 204	19 635

Secteur 1	Secteur 2	Secteur 3	Secteur 4	Secteur 5	Secteur 6
Duvernay, Saint-Vincent-de- Paul, Saint-François	Laval-des-Rapides, Pont-Viau	Chomedey	Laval-Ouest, Sainte-Dorothée, Laval-sur-le-Lac, Les Îles-Laval	Sainte-Rose, Fabreville	Vimont, Auteuil

Source : Statistique Canada, Recensement de la population 2016.

Lorsqu'on regarde l'évolution du revenu après impôt médian des personnes immigrantes, on remarque qu'à Laval, ce revenu a connu une augmentation de 6 395 \$, soit 32,2 % entre 2005 et 2015, passant de 19 876 \$ à 26 271 \$ comparativement à une augmentation de 26,2 % (6 720 \$) chez les personnes non immigrantes. Chez les personnes immigrantes récentes, il y a eu certes une augmentation du revenu après impôt médian de 9,3 % (1 457 \$) au cours de la période allant de 2005 à 2015, toutefois, durant les cinq dernières années de référence précédant le recensement (2010-2015), ce revenu a connu une légère baisse de 5,1 %, ce qui correspond à 911 \$.

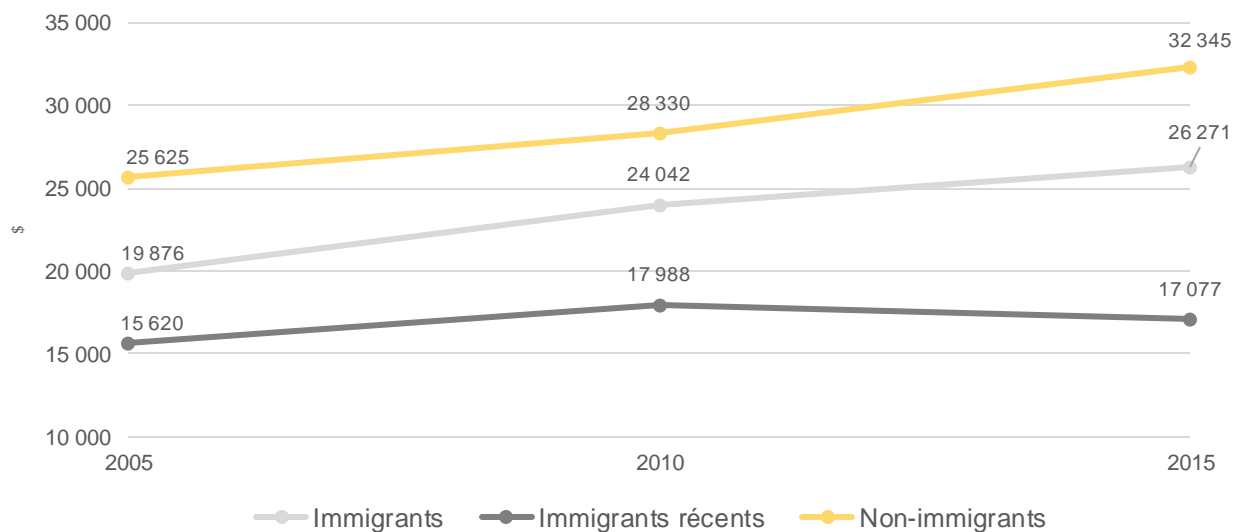
**GRAPHIQUE 34****ÉVOLUTION DU REVENU MÉDIAN APRÈS IMPÔT DE LA POPULATION ÂGÉE DE 15 ANS ET PLUS SELON LE STATUT D'IMMIGRANT – LAVAL, 2005, 2010, 2015**

Source : Statistique Canada, Recensement de la population 2016 et Enquête nationale auprès des ménages 2011.

**10.4 LES TRANCHES DE REVENUS APRÈS IMPÔT**

Les statistiques présentées dans cette sous-section tiennent compte des personnes âgées de 15 ans et plus ayant un revenu après impôt. Les personnes n'ayant pas de revenu après impôt ne sont pas incluses dans cette sous-section.

Les données du Recensement de la population révèlent qu'à Laval, en 2015, la majorité des personnes immigrantes (56,8 %) ont des revenus après impôt inférieurs à 30 000 \$, et plus d'un quart d'entre elles (27,6 %) ont des revenus compris entre 30 000 \$ et 49 999 \$. Également, une personne immigrante sur dix (10,8 %) a des revenus compris entre 50 000 \$ et 69 999 \$ et 3,6 % des personnes immigrantes ont des revenus compris entre 70 000 \$ et 99 999 \$. Enfin, une personne immigrante sur 100 (1,1 %) a un revenu après impôt de 100 000 \$ et plus. Ces proportions sont presque identiques à celles de l'ensemble de la population immigrante du Québec.

Le Secteur 2 (59,6 %) et le Secteur 3 (66,2 %) ont les proportions les plus élevées de personnes immigrantes ayant un revenu après impôt de moins de 30 000 \$. Cependant, c'est le Secteur 4 qui a la plus importante proportion de personnes immigrantes (22,3 %) ayant des revenus supérieurs à 50 000 \$.

**TABLEAU 72**

**TRANCHES DE REVENU APRÈS IMPÔT POUR LA POPULATION IMMIGRANTE ÂGÉE DE 15 ANS ET PLUS – SECTEURS, LAVAL ET QUÉBEC, 2015**

	Moins de 30 000 \$ %	30 000 \$ à 49 999 \$ %	50 000 \$ à 69 999 \$ %	70 000 \$ à 99 999 \$ %	100 000 \$ et plus %
Sect. 1	49,0	32,1	13,6	3,7	1,6
Sect. 2	59,6	29,1	8,4	2,2	0,7
Sect. 3	66,2	23,0	7,7	2,5	0,6
Sect. 4	49,8	27,9	13,8	6,2	2,3
Sect. 5	51,0	29,4	13,2	5,1	1,3
Sect. 6	49,7	31,0	14,2	4,0	1,1
Laval	56,8	27,6	10,8	3,6	1,1
Québec	58,2	26,2	9,7	4,1	1,8

<b>Secteur 1</b> Duvernay, Saint-Vincent-de-Paul, Saint-François	<b>Secteur 2</b> Laval-des-Rapides, Pont-Viau	<b>Secteur 3</b> Chomedey	<b>Secteur 4</b> Laval-Ouest, Sainte-Dorothée, Laval-sur-le-Lac, Les Îles-Laval	<b>Secteur 5</b> Sainte-Rose, Fabreville	<b>Secteur 6</b> Vimont, Auteuil
---	---	------------------------------	---	--	--

Source : Statistique Canada, Recensement de la population 2016.

La répartition selon le sexe et les tranches de revenu après impôt des personnes immigrantes nous montre qu'environ 60,9 % des femmes immigrantes lavalloises ont un revenu après impôt inférieur à 30 000 \$ contre 52,5 % chez les hommes immigrants. Pour toutes les tranches de revenu supérieures à 30 000 \$, les hommes immigrants sont proportionnellement plus nombreux que les femmes immigrantes.

**GRAPHIQUE 35**

**TRANCHES DE REVENU APRÈS IMPÔT POUR LA POPULATION IMMIGRANTE ÂGÉE DE 15 ANS ET PLUS SELON LE SEXE – LAVAL, 2015**

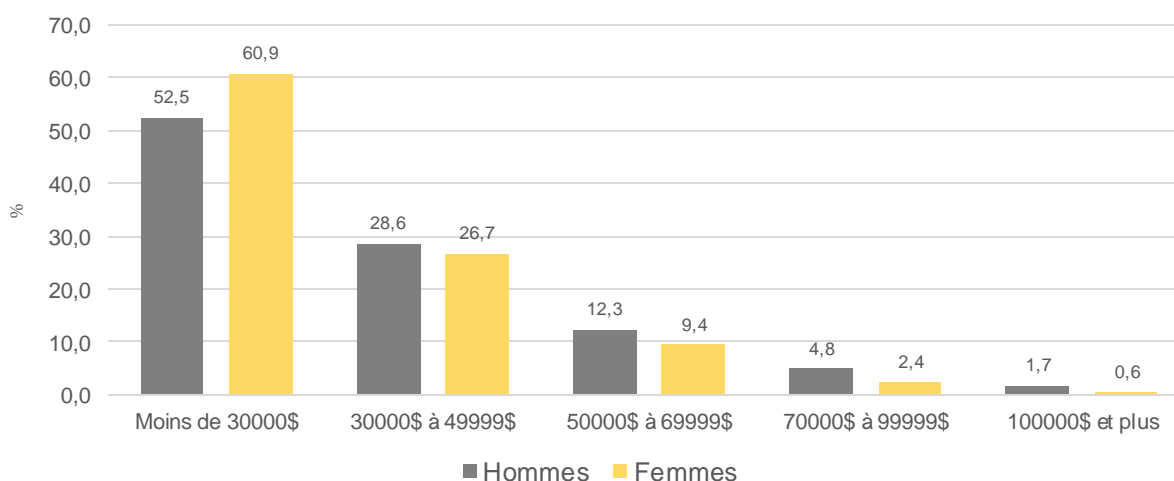

Source : Statistique Canada, Recensement 2016.

Lorsqu'on compare les données sur les tranches de revenu après impôt selon le statut d'immigrant, on observe que la proportion des personnes immigrantes ayant un revenu après impôt inférieur à 30 000 \$ est de 56,8 % contre 77,1 % chez les personnes immigrantes récentes et de 46,1 % chez les personnes non immigrantes.

La proportion de personnes immigrantes qui ont un revenu supérieur à 50 000 \$ est de 15,6 %, alors qu'elle est de 4,8 % chez les personnes immigrantes récentes et de 24,1 % pour les non immigrants.

### TABLEAU 73

#### TRANCHES DE REVENU APRÈS IMPÔT POUR LA POPULATION ÂGÉE DE 15 ANS ET PLUS SELON LE STATUT D'IMMIGRANT — LAVAL, 2015

	Immigrants		Immigrants récents		Non-immigrants	
	Nb	%	Nb	%	Nb	%
Moins de 30 000 \$	60 375	56,8	8 180	77,1	98 910	46,1
30 000 \$ à 49 999 \$	29 395	27,6	1 925	18,1	64 175	29,9
50 000 \$ à 69 999 \$	11 535	10,8	405	3,8	32 205	15,0
70 000 \$ à 99 999 \$	3 850	3,6	90	0,8	13 450	6,3
100 000 \$ et plus	1 210	1,1	10	0,1	6 005	2,8
Total	106 365	100,0	10 610	100,0	214 745	100,0

Source : Statistique Canada, Recensement de la population 2016.

## 10.5 LE REVENU APRÈS IMPÔT MÉDIAN DES MÉNAGES PRIVÉS

À Laval, en 2015, le revenu après impôt médian des ménages immigrants est supérieur à celui des ménages immigrants de la province du Québec, et ce, peu importe le statut d'immigrant. En effet, le revenu médian après impôt des ménages lavallois s'élève à 63 387 \$ pour les ménages immigrants et à 58 742 \$ pour les ménages non immigrants.

De prime abord, ces données peuvent surprendre, étant donné que les personnes immigrantes ont un revenu après impôt médian inférieur aux personnes non immigrantes.

Cela s'explique probablement par le fait qu'il y a moins de ménages composés d'une seule personne chez les ménages immigrants que chez les ménages non immigrants.

Le revenu après impôt médian des ménages immigrants dans le Secteur 2 (54 238 \$) et le Secteur 3 (52 820 \$) est bien plus élevé que celui des ménages non immigrants, avec un écart de 19,3 % pour le Secteur 2 (45 467 \$) et de 13,1 % pour le Secteur 3 (46 701 \$).

**TABLEAU 74**

**REVENU APRÈS IMPÔT MÉDIAN DES MÉNAGES, SELON LE STATUT D'IMMIGRANT – SECTEURS, LAVAL ET QUÉBEC, 2015**

	Immigrants \$	Non-immigrants \$
Sect. 1	71 411	64 539
Sect. 2	54 238	45 467
Sect. 3	52 820	46 701
Sect. 4	76 058	69 846
Sect. 5	74 578	71 521
Sect. 6	72 839	66 495
Laval	63 387	58 742
Québec	54 424	52 004

<b>Secteur 1</b> Duvernay, Saint-Vincent-de- Paul, Saint-François	<b>Secteur 2</b> Laval-des-Rapides, Pont-Viau	<b>Secteur 3</b> Chomedey	<b>Secteur 4</b> Laval-Ouest, Sainte-Dorothée, Laval-sur-le-Lac, Les îles-Laval	<b>Secteur 5</b> Sainte-Rose, Fabreville	<b>Secteur 6</b> Vimont, Auteuil
---	---	------------------------------	---	--	--

Source : Statistique Canada, Recensement de la population 2016.

Entre 2010 et 2015, le revenu après impôt médian a varié de 11,0 % pour les ménages immigrants et de 14,3 % pour les ménages non immigrants. Au cours de cette période, il est passé de 57 120 \$ à 63 387 \$ pour la population immigrante et de 51 407 \$ à 58 742 \$ pour la population non immigrante.

**TABLEAU 75**

**VARIATION DU REVENU MÉDIAN APRÈS IMPÔT DES MÉNAGES, SELON LE STATUT D'IMMIGRANT — LAVAL, 2010, 2015**

	2010 \$	2015 \$	Variation 2010-2015 %
Immigrants	57 120	63 387	11,0
Non-immigrants	51 407	58 742	14,3

Source : Statistique Canada, Recensement de la population 2016 et Enquête nationale auprès des ménages 2011.

## 10.6 LE REVENU APRÈS IMPÔT MÉDIAN DES FAMILLES

Les données du Recensement de la population révèlent qu'en 2015, à Laval, le revenu après impôt médian de l'ensemble des familles immigrantes s'élève à 65 238 \$. C'est un revenu plus élevé que celui de l'ensemble des familles immigrantes au Québec (61 629 \$). Le revenu médian après impôt des familles immigrantes comptant un couple avec enfants (76 651 \$) est plus élevé que celui des familles immigrantes comptant un couple sans enfants (49 247 \$) et que celui des familles immigrantes monoparentales (47 290 \$). Par rapport à l'ensemble du Québec, le revenu des couples sans enfants est plus faible à Laval (49 247 \$) qu'au Québec (54 064 \$) et inversement pour les familles constituées d'un couple avec enfants et pour les familles monoparentales.

Peu importe la structure de la famille, le Secteur 2 et le Secteur 3 sont ceux où les revenus après impôt médian des familles immigrantes sont les plus faibles. Pour le Secteur 3, ce revenu est de

67 956 \$ pour les couples avec enfants, de 41 311 \$ pour les couples sans enfants et de 43 918 \$ pour les familles monoparentales.

#### TABLEAU 76

#### REVENU APRÈS IMPÔT MÉDIAN DES FAMILLES IMMIGRANTES SELON LE TYPE DE FAMILLE DE RECENSEMENT — SECTEURS, LAVAL ET QUÉBEC, 2015

	Un couple avec enfants	Un couple sans enfant	Monoparentales	Tous les types de familles
	\$	\$	\$	\$
Sect. 1	83 346	56 972	53 044	71 687
Sect. 2	68 819	48 192	42 341	58 319
Sect. 3	67 956	41 311	43 918	56 184
Sect. 4	83 474	60 514	53 435	75 007
Sect. 5	82 659	55 593	51 226	72 941
Sect. 6	85 043	55 149	52 647	73 040
Laval	76 651	49 247	47 290	65 238
Québec	72 588	54 064	43 164	61 629

Source : Statistique Canada, Recensement de la population 2016.

Selon le statut d'immigrant, les familles non immigrantes ont des revenus après impôt médian plus élevés que les familles immigrantes, et ce, quelle que soit la structure de la famille (couple avec ou sans enfants, familles monoparentales). Pour tous les types de familles, le revenu après impôt médian des familles immigrantes est de 65 238 \$ comparativement à 76 570 \$ pour les familles non-immigrantes, soit un écart de 11 332 \$ (17,4 %).

Ce sont les couples avec enfants qui affichent le plus fort écart de revenu (27 023 \$) entre les familles immigrantes (76 651 \$) et non immigrantes (103 674 \$), soit un écart de 35,3 %. Cet écart de revenu est de 17 623 \$, soit 35,8 % entre les couples sans enfants immigrants (49 247 \$) et non immigrants (66 870 \$). Chez les familles monoparentales, l'écart de revenu (3 583 \$), soit 7,6 %, est plus faible entre les familles monoparentales immigrantes (47 290 \$) et non immigrantes (50 873 \$).

**GRAPHIQUE 36**

**REVENU APRÈS IMPÔT MÉDIAN DES FAMILLES DE RECENSEMENT SELON LE TYPE DE FAMILLE ET SELON LE STATUT D'IMMIGRANT – LAVAL, 2015**

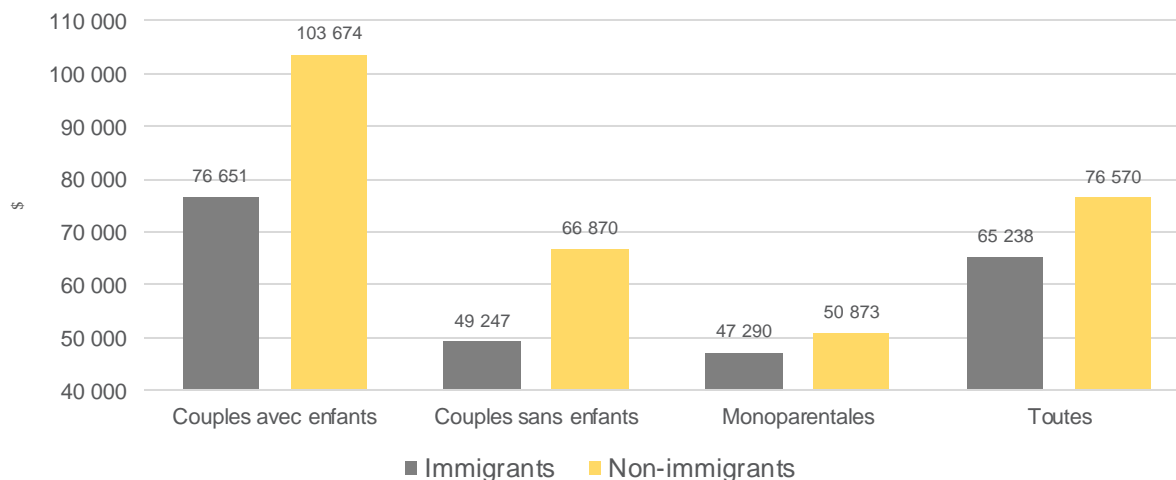

Source : Statistique Canada, Recensement de la population 2016.

L'évolution du revenu après impôt médian entre 2010 et 2015, montre une variation plus élevée chez les familles non immigrantes (16,3 %) que chez les familles immigrantes (12,1 %), et ce, peu importe le type de famille. Cependant, on observe un écart notable de variation de revenu après impôt médian entre les couples sans enfants chez les familles immigrantes (+ 5,6 %) et non immigrantes (+ 14,9 %). Pour les familles monoparentales, la variation de revenu, autour de 12 %, est presque identique chez les familles immigrantes et non immigrantes.

**TABLEAU 77**

**VARIATION DU REVENU APRÈS IMPÔT MÉDIAN DES FAMILLES DE RECENSEMENT SELON LE TYPE DE FAMILLE ET SELON LE STATUT D'IMMIGRANT – LAVAL, 2010, 2015**

	Immigrants			Non-immigrants		
	2010	2015	Variation 2010-2015	2010	2015	Variation 2010-2015
	\$	\$	%	\$	\$	%
Couples avec enfants	67 911	76 651	12,9	87 184	103 674	18,9
Couples sans enfants	46 645	49 247	5,6	58 188	66 870	14,9
Monoparentales	42 223	47 290	12,0	45 063	50 873	12,9
Toutes	58 197	65 238	12,1	65 850	76 570	16,3

Source : Statistique Canada, Recensement de la population 2016 et Enquête nationale auprès des ménages 2011.

**10.7 LE FAIBLE REVENU**

Statistique Canada publie deux indicateurs sur le faible revenu : le faible revenu fondé sur les seuils de faible revenu (SFR) et le faible revenu fondé sur la mesure de faible revenu (MFR). Les fréquences du faible revenu sont dérivées de ces deux indicateurs. La différence entre le SFR et la MFR réside essentiellement dans la méthodologie de leur calcul. Cependant, « les seuils de

faible revenu sont de loin l'approche la mieux établie et la plus largement reconnue à Statistique Canada pour estimer le faible revenu »<sup>14</sup>.

Pour ce portrait, le choix a été fait de présenter les deux indicateurs afin de répondre aux besoins d'information des différents utilisateurs de données sur le faible revenu. Il est recommandé aux lecteurs de s'attarder principalement sur les données concernant les seuils de faible revenu après impôt.

## LE FAIBLE REVENU FONDÉ SUR LES SEUILS DE FAIBLE REVENU APRÈS IMPÔT (SFR-API)

Selon les seuils de faible revenu après impôt (SFR-Apl), 12 655 personnes immigrantes lavalloises vivent dans un ménage à faible revenu, ce qui correspond à une fréquence de faible revenu fondé sur le SFR-Apl de 10,8 %. Chez les jeunes immigrants de moins de 18 ans, cette fréquence de faible revenu est de 20,9 % (1 940 jeunes) et est bien plus élevée chez les enfants immigrants de moins de 5 ans (45,0 %; 360 enfants).

Au sein des secteurs, le Secteur 2 (3 200 personnes) et le Secteur 3 (5 880 personnes) sont ceux où résident le plus grand nombre de personnes immigrantes à faible revenu selon le SFR-Apl, et ce, pour l'ensemble des groupes d'âge.

Dans ces deux secteurs, la fréquence de faible revenu fondé sur le SFR-Apl est de 14,5 % pour le Secteur 2 et de 16,1 % pour le Secteur 3.

### TABLEAU 78

#### POPULATION IMMIGRANTE DANS LES MÉNAGES PRIVÉS À FAIBLE REVENU ET FRÉQUENCE DU FAIBLE REVENU FONDÉ SUR LE SEUIL DE FAIBLE REVENU APRÈS IMPÔT (SFR-API) 2015, SELON LE GROUPE D'ÂGE – SECTEURS, LAVAL ET QUÉBEC, 2016

	0 à 5 ans		0 à 17 ans		18 à 64 ans		65 ans et plus		Total	
	Nb	%	Nb	%	Nb	%	Nb	%	Nb	%
Sect. 1	10	15,4	120	12,4	540	5,6	120	4,5	780	5,9
Sect. 2	110	48,9	535	25,3	2 245	13,6	425	12,5	3 200	14,5
Sect. 3	195	57,4	1 005	36,2	3 715	15,1	1 160	12,8	5 880	16,1
Sect. 4	15	44,4	120	10,2	775	5,9	195	8,6	1 095	6,6
Sect. 5	20	17,6	110	8,1	710	5,9	130	7,0	955	6,2
Sect. 6	0	0,0	50	6,0	500	5,1	195	7,6	750	5,6
Laval	360	45,0	1 940	20,9	8 480	9,9	2 230	10,2	12 655	10,8
Québec	5 435	44,0	24 425	24,9	129 530	16,4	24 980	12,4	178 935	16,4

#### Secteur 1

Duvernay,  
Saint-Vincent-de-  
Paul,  
Saint-François

#### Secteur 2

Laval-des-Rapides,  
Pont-Viau

#### Secteur 3

Chomedey

#### Secteur 4

Laval-Ouest,  
Sainte-Dorothée,  
Laval-sur-le-Lac,  
Les Îles-Laval

#### Secteur 5

Sainte-Rose,  
Fabreville

#### Secteur 6

Vimont,  
Auteuil

Source : Statistique Canada, Recensement de la population 2016.

<sup>14</sup> <https://www150.statcan.gc.ca/n1/pub/75f0002m/2009002/s2-fra.htm>



**CARTE 10**

**FRÉQUENCE DU FAIBLE REVENU FONDÉ SUR LES SEUILS DE FAIBLE REVENU APRÈS IMPÔT (SFR-API) PARMIS LES PERSONNES IMMIGRANTES, 2015, AIRES DE DIFFUSION ET SECTEURS D'AMÉNAGEMENT, LAVAL, 2016**

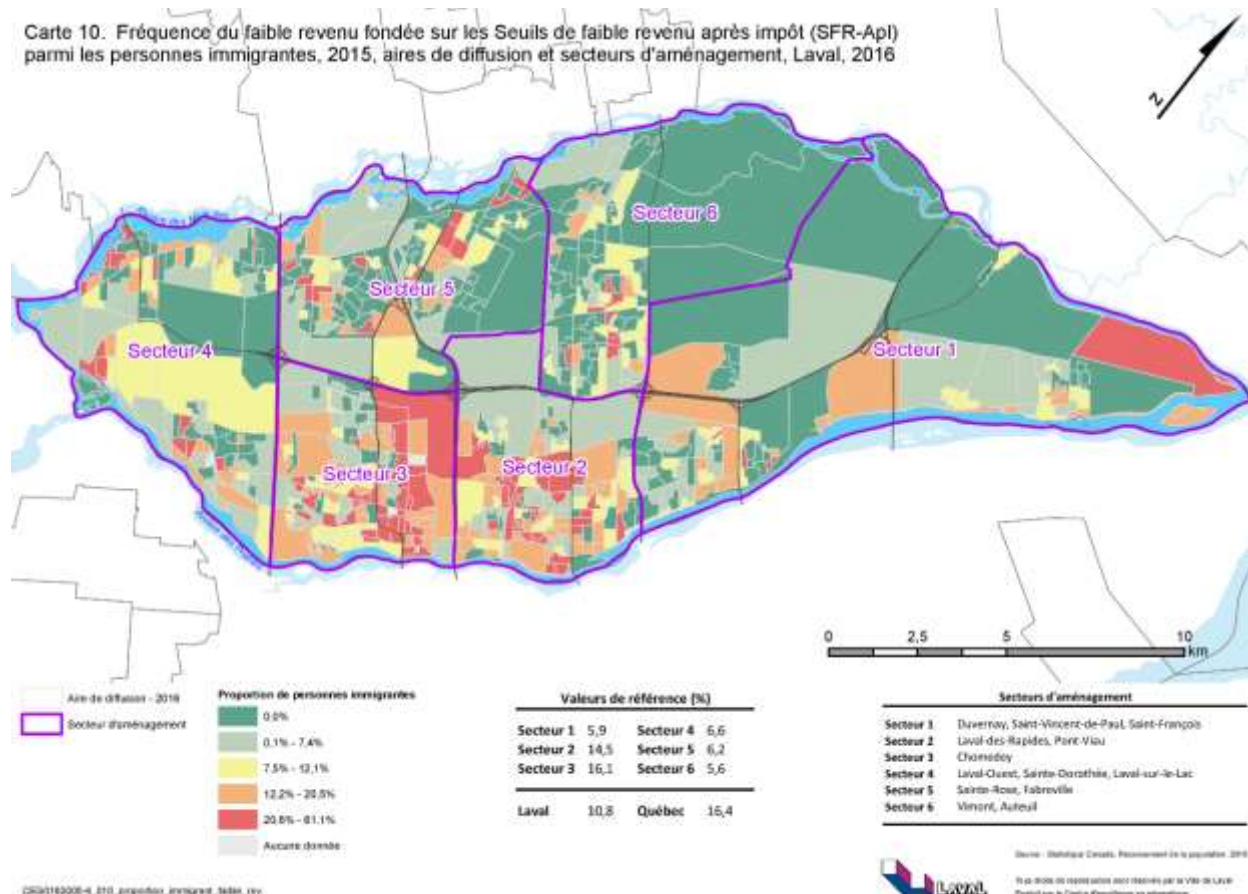

La distribution de la fréquence du faible revenu fondé sur le SFR-Api selon le sexe montre que les femmes immigrantes (11,3 %) sont proportionnellement plus nombreuses à vivre dans un ménage à faible revenu que les hommes immigrants (10,3 %).

**TABLEAU 79**

**POPULATION IMMIGRANTE DANS LES MÉNAGES PRIVÉS À FAIBLE REVENU ET FRÉQUENCE DU FAIBLE REVENU FONDÉ SUR LE SEUIL DE FAIBLE REVENU APRÈS IMPÔT (SFR-API) 2015, SELON LE GROUPE D'ÂGE ET LE SEXE – LAVAL, 2016**

	Total		Hommes		Femmes	
	Nb	%	Nb	%	Nb	%
0 à 17 ans	1 940	20,8	1 010	21,2	935	20,6
0 à 5 ans	360	45,0	175	37,4	190	54,4
18 à 64 ans	8 480	9,9	4 070	9,8	4 410	10,0
65 ans et plus	2 230	10,2	780	7,3	1 450	13,0
<b>Total</b>	<b>12 655</b>	<b>10,8</b>	<b>5 860</b>	<b>10,3</b>	<b>6 795</b>	<b>11,3</b>

Source : Statistique Canada, Recensement de la population 2016.

Selon le statut d'immigrant, la fréquence du faible revenu fondé sur le SFR-Apl est notamment plus élevée chez les personnes immigrantes récentes (30,7 %) que chez les personnes immigrantes (10,8 %) et non immigrantes (7,0 %). Cela correspond à 4 655 personnes immigrantes récentes, 12 655 personnes immigrantes et 20 455 non immigrants qui vivent dans un ménage à faible revenu selon le SFR-Apl.

**TABLEAU 80**

**POPULATION DANS LES MÉNAGES PRIVÉS À FAIBLE REVENU ET FRÉQUENCE DU FAIBLE REVENU FONDÉ SUR LES SEUILS DE FAIBLE REVENU APRÈS IMPÔT (SFR-API) 2015, SELON LE STATUT D'IMMIGRANT ET SELON LE GROUPE D'ÂGE — LAVAL, 2016**

	Immigrants		Immigrants récents		Non-immigrants	
	Nb	%	Nb	%	Nb	%
0 à 17 ans	1 940	20,8	1 485	38,5	5 320	6,8
0 à 5 ans	360	45,0	360	46,2	2 035	7,7
18 à 64 ans	8 480	9,9	2 945	28,5	12 055	7,0
65 ans et plus	2 230	10,2	225	24,2	3 075	7,6
Total	12 655	10,8	4 655	30,7	20 455	7,0

Source : Statistique Canada, Recensement de la population 2016.

Les données sur la population dans les ménages privés à faible revenu fondé sur le SFR-Apl ventilées selon le sexe et selon le groupe d'âge nous montrent qu'il y a un faible écart entre les femmes et les hommes âgés de 18 à 64 ans, et ce, peu importe le statut d'immigrant. Par contre, l'écart est plus important (près du double) et en défaveur des femmes pour le groupe d'âge de 65 ans et plus, et ce, pour les personnes immigrantes et non immigrantes. Par exemple, la fréquence de faible revenu fondé sur le SFR-Apl chez les femmes immigrantes âgées de 65 ans et plus est de 13,0 % contre 7,3 % chez les hommes immigrants du même groupe d'âge.

**TABLEAU 81**

**POPULATION DANS LES MÉNAGES PRIVÉS À FAIBLE REVENU ET FRÉQUENCE DU FAIBLE REVENU FONDÉ SUR LES SEUILS DE FAIBLE REVENU APRÈS IMPÔT (SFR-API) 2015, SELON LE STATUT D'IMMIGRANT, LE GROUPE D'ÂGE ET LE SEXE — LAVAL, 2016**

	Immigrants		Immigrants récents		Non-immigrants	
	Nb	%	Nb	%	Nb	%
Hommes						
0 à 17 ans	1 010	21,2	785	38,0	2 755	6,9
0 à 5 ans	170	37,4	170	37,8	1 070	7,9
18 à 64 ans	4 070	9,8	1 345	28,3	6 070	7,1
65 ans et plus	785	7,3	85	27,0	845	4,8
Total	5 860	10,3	2 215	31,0	9 665	6,8
Femmes						
0 à 17 ans	935	20,6	695	38,5	2 570	6,7
0 à 5 ans	185	54,4	190	56,1	970	7,4
18 à 64 ans	4 410	10,0	1 600	28,7	5 985	6,8
65 ans et plus	1 445	13,0	145	22,8	2 230	9,7
Total	6 795	11,3	2 440	30,5	10 785	7,3

Source : Statistique Canada, Recensement de la population 2016.

## LE FAIBLE REVENU FONDÉ SUR LA MESURE DE FAIBLE REVENU APRÈS IMPÔT (MFR-API)

Les données du Recensement de la population révèlent qu'en 2015, 18 485 personnes immigrantes lavalloises vivent dans un ménage à faible revenu selon la mesure du faible revenu après impôt (MFR-Apl), ce qui correspond à une fréquence de faible revenu fondé sur la MFR-Apl de 15,8 %. C'est une fréquence moins élevée que pour l'ensemble des personnes immigrantes du Québec (22,2 %). Lorsque ventilée selon le groupe d'âge, cette fréquence du faible revenu selon la MFR-Apl est de 54,4 % pour les enfants de moins de 5 ans (435 enfants), 26,5 % pour les jeunes de moins de 18 ans (2 460 jeunes), 13,8 % pour les adultes de 18 à 64 ans (11 790 personnes) et de 19,3 % chez les personnes âgées de 65 ans et plus (4 235 personnes).

À l'échelle des secteurs, le Secteur 2 (4 350 personnes) et le Secteur 3 (8 730 personnes) sont ceux où résident le plus grand nombre de personnes immigrantes à faible revenu selon la MFR-Apl pour l'ensemble des groupes d'âge. Dans ces deux secteurs, la fréquence de faible revenu fondé sur la MFR-Apl est de 19,7 % pour le Secteur 2 et de 24,0 % pour le Secteur 3.

### TABLEAU 82

**POPULATION IMMIGRANTE DANS LES MÉNAGES PRIVÉS À FAIBLE REVENU ET FRÉQUENCE DU FAIBLE REVENU FONDÉ SUR LA MESURE DE FAIBLE REVENU APRÈS IMPÔT (MFR-API) 2015, SELON LE GROUPE D'ÂGE – SECTEURS, LAVAL ET QUÉBEC, 2016**

	0 à 5 ans		0 à 17 ans		18 à 64 ans		65 ans et plus		Total	
	Nb	%	Nb	%	Nb	%	Nb	%	Nb	%
Sect. 1	10	15,4	155	16,1	685	7,1	280	10,7	1 120	8,4
Sect. 2	135	60,0	650	30,7	3 000	18,1	705	20,8	4 350	19,7
Sect. 3	235	70,1	1 205	43,4	5 105	20,7	2 420	26,8	8 730	24,0
Sect. 4	20	33,3	160	13,2	1 150	8,8	300	12,8	1 605	9,7
Sect. 5	30	43,8	165	12,5	1 075	9,0	255	13,7	1 495	9,9
Sect. 6	0	20,0	125	14,3	775	7,9	275	10,4	1 175	8,8
Laval	435	54,4	2 460	26,5	11 790	13,8	4 235	19,3	18 485	15,8
Québec	6 515	52,8	31 480	32,1	167 225	21,1	43 095	21,4	241 800	22,2

Secteur 1	Secteur 2	Secteur 3	Secteur 4	Secteur 5	Secteur 6
Duvernay, Saint-Vincent-de-Paul, Saint-François	Laval-des-Rapides, Pont-Viau	Chomedey	Laval-Ouest, Sainte-Dorothée, Laval-sur-le-Lac, Les Îles-Laval	Sainte-Rose, Fabreville	Vimont, Auteuil

Source : Statistique Canada, Recensement de la population 2016.

Selon le sexe, la fréquence de faible revenu fondé sur la MFR-Apl est plus élevée chez les femmes immigrantes (16,4 %) que chez les hommes immigrants. (15,2 %). La différence de fréquence de faible revenu selon les deux sexes est particulièrement marquée chez les enfants de moins de 5 ans<sup>15</sup> et chez les personnes âgées de 65 ans et plus.

<sup>15</sup> Soulignons toutefois que l'échantillon est relativement petit pour les 0-5 ans.

**TABLEAU 83**

**POPULATION IMMIGRANTE DANS LES MÉNAGES PRIVÉS À FAIBLE REVENU ET FRÉQUENCE DU FAIBLE REVENU FONDÉ SUR LA MESURE DE FAIBLE REVENU APRÈS IMPÔT (MFR-API) 2015, SELON LE GROUPE D'ÂGE ET LE SEXE – LAVAL, 2016**

	Total		Hommes		Femmes	
	Nb	%	Nb	%	Nb	%
0 à 17 ans	2 460	26,4	1 275	26,8	1 185	26,0
0 à 5 ans	435	54,4	220	49,5	215	62,3
18 à 64 ans	11 790	13,8	5 570	13,4	6 220	14,1
65 ans et plus	4 235	19,3	1 800	16,7	2 440	21,8
Total	18 485	15,8	8 645	15,2	9 840	16,4

Source : Statistique Canada, Recensement de la population 2016.

La distribution de la fréquence de faible revenu fondé sur la MFR-Apl selon le statut d'immigrant montre que cette dernière est plus importante chez les personnes immigrantes récentes (37,2 %) que chez les personnes immigrantes (15,8 %) et non immigrantes (9,3 %). Au total, à Laval, c'est 5 630 personnes immigrantes récentes qui sont considérées comme à faible revenu comparativement à 18 485 personnes immigrantes et 27 045 personnes non immigrantes.

**TABLEAU 84**

**POPULATION DANS LES MÉNAGES PRIVÉS À FAIBLE REVENU ET FRÉQUENCE DU FAIBLE REVENU FONDÉ SUR LA MESURE DE FAIBLE REVENU APRÈS IMPÔT (MFR-API) 2015, SELON LE STATUT D'IMMIGRANT ET SELON LE GROUPE D'ÂGE — LAVAL, 2016**

	Immigrants		Immigrants récents		Non-immigrants	
	Nb	%	Nb	%	Nb	%
0 à 17 ans	2 460	26,4	1 750	45,4	8 015	10,3
0 à 5 ans	435	54,4	435	55,8	2 905	10,9
18 à 64 ans	11 790	13,8	3 635	35,2	14 215	8,2
65 ans et plus	4 235	19,3	245	25,8	4 820	12,0
Total	18 485	15,8	5 630	37,2	27 045	9,3

Source : Statistique Canada, Recensement de la population 2016.

Les données sur la population dans les ménages privés à faible revenu fondé sur la MFR-Apl ventilées selon le sexe et le groupe d'âge sont présentées dans le tableau ci-dessous. Elles montrent un faible écart entre les femmes et les hommes âgés de 18 à 64 ans, quel que soit le statut d'immigrant.

**TABLEAU 85**

POPULATION DANS LES MÉNAGES PRIVÉS À FAIBLE REVENU ET FRÉQUENCE DU FAIBLE REVENU FONDÉ SUR LA MESURE DE FAIBLE REVENU APRÈS IMPÔT (MFR-API) 2015, SELON LE STATUT D'IMMIGRANT, LE GROUPE D'ÂGE ET LE SEXE — LAVAL, 2015

	Immigrants		Immigrants récents		Non-immigrants	
Hommes						
0 à 17 ans	1 275	26,8	940	45,9	4 125	10,3
0 à 5 ans	220	49,5	220	48,9	1 495	11,1
18 à 64 ans	5 570	13,4	1 650	34,7	6 960	8,1
65 ans et plus	1 800	16,7	90	28,6	1 405	8,1
Total	8 645	15,2	2 680	37,6	12 485	8,7
Femmes						
0 à 17 ans	1 185	26,0	810	44,9	3 885	10,2
0 à 5 ans	215	62,3	215	64,2	1 415	10,8
18 à 64 ans	6 220	14,1	1 985	35,7	7 260	8,3
65 ans et plus	2 440	21,8	155	23,6	3 415	14,9
Total	9 840	16,4	2 955	36,8	14 560	9,8

## 10.8 LE LIEN ENTRE REVENUS ET SCOLARITÉ

De manière générale, quel que soit le niveau de diplomation, les personnes immigrantes et immigrantes récentes ont des revenus après impôt médians moins élevés que les personnes non immigrantes. L'écart de revenu (31 369 \$), soit près de 150 %, est particulièrement élevé entre les personnes immigrantes récentes et non immigrantes ayant un diplôme d'études universitaires du niveau baccalauréat ou supérieur. Pour ce même niveau de diplomation universitaire, l'écart de revenu entre les personnes immigrantes et immigrantes récentes est de 18 500 \$ (88,3 %) et de 12 869 \$ (32,6 %) entre les personnes immigrantes et non immigrantes.

Chez les personnes immigrantes et non immigrantes, les données du Recensement de la population montrent que le revenu après impôt médian augmente avec le niveau de diplomation. Ainsi, le revenu après impôt médian passe de 18 526 \$ pour les personnes immigrantes sans aucun diplôme à 39 458 \$ pour celles qui ont un niveau de diplomation universitaire. Chez les personnes non immigrantes, ce revenu varie de 19 956 \$ pour les personnes qui n'ont aucun diplôme à 52 327 \$ pour celles qui ont un diplôme universitaire. Cette tendance diffère toutefois pour la population immigrante récente. Chez cette dernière, le revenu après impôt médian le plus élevé (22 247 \$) correspond à celui d'un diplômé d'une école de métiers. Ce revenu est plus faible pour les niveaux de diplomation collégiale (18 378 \$) et universitaire (20 958 \$).

**GRAPHIQUE 37**

**REVENU APRÈS IMPÔT MÉDIAN DES PARTICULIERS ÂGÉS DE 15 ANS ET PLUS SELON LE PLUS HAUT CERTIFICAT, DIPLÔME OU GRADE OBTENU ET SELON LE STATUT D'IMMIGRANT – LAVAL, 2015**

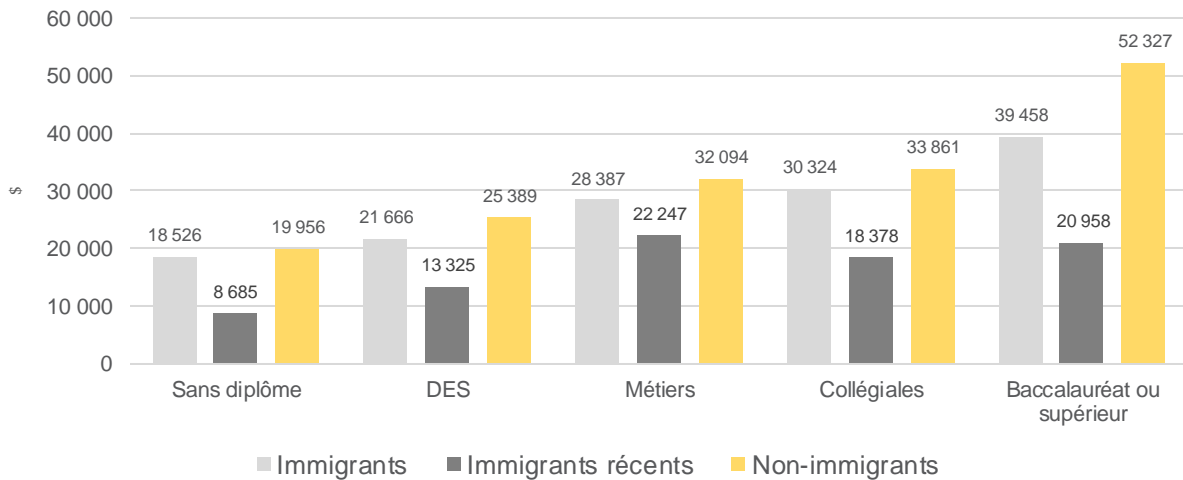

Source : Statistique Canada, Recensement de la population 2016.

En ce qui concerne la répartition par sexe du revenu en fonction de la scolarité, on remarque de manière générale, qu'à diplôme égal, les femmes immigrantes ont des revenus moins élevés que les hommes immigrants, et ce, peu importe le niveau de diplomation. Une exception ressort : les femmes immigrantes et les hommes immigrants diplômés d'études collégiales ont des revenus après impôts médians similaires.

L'écart de revenu le plus important se situe entre les femmes immigrantes ayant fait des études universitaires (37 229 \$) et les hommes immigrants ayant fait les mêmes études (42 404 \$), soit un écart de revenu de 5 175 \$ (13,9 %). Au niveau collégial, les revenus sont sensiblement les mêmes entre les hommes (30 252 \$) et les femmes (30 405 \$).

**GRAPHIQUE 38**

**REVENU APRÈS IMPÔT MÉDIAN DES PERSONNES IMMIGRANTES ÂGÉES DE 15 ANS ET PLUS SELON LE PLUS HAUT CERTIFICAT, DIPLÔME OU GRADE OBTENU ET SELON LE SEXE — LAVAL, 2015**

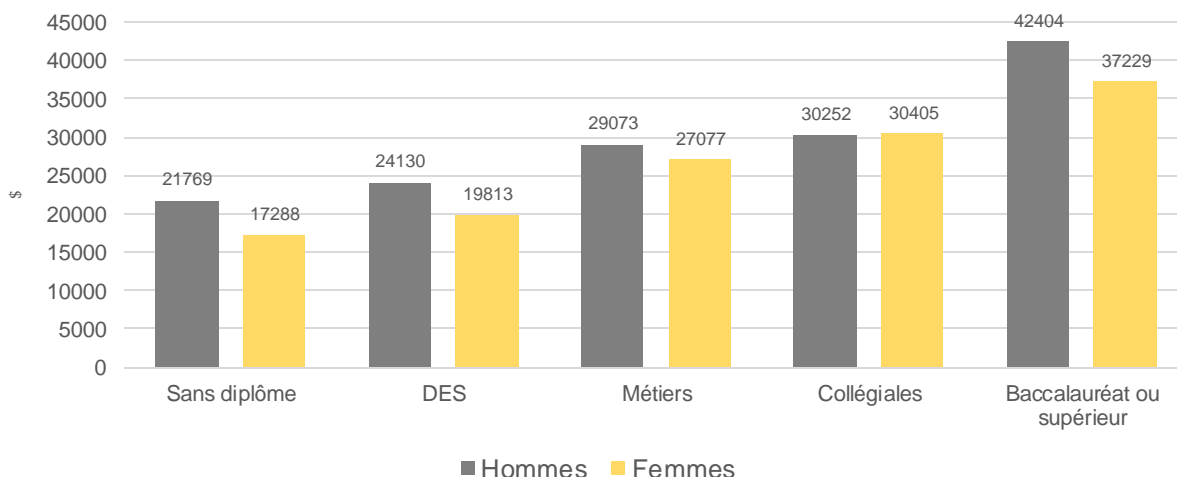

Source : Statistique Canada, Recensement de la population 2016.

**10.9 LE LIEN ENTRE REVENU, SCOLARITÉ ET PÉRIODE D'IMMIGRATION**

De manière générale, plus l'immigration est ancienne, plus les revenus sont élevés, et ce, quel que soit le niveau de diplomation. Ainsi, les personnes récemment immigrées au Canada ont des revenus bien plus faibles que les personnes ayant immigré depuis de nombreuses années. Pour les personnes immigrantes n'ayant aucun diplôme et arrivées au Canada entre 2011 et 2016, le revenu après impôt médian est de 8 685 \$ contre un revenu de 19 543 \$ pour celles qui ont immigré avant 1981, soit un écart de revenu de 10 858 \$ (125,0 %). Cet écart est de 25 746 \$ (122,8 %) entre les personnes immigrantes diplômées universitaires arrivées au Canada entre 2011 et 2016 (20 958 \$) et celles qui sont arrivées avant 1981 (46 704 \$).

**GRAPHIQUE 39**

**REVENU APRÈS IMPÔT MÉDIAN DES PERSONNES IMMIGRANTES SELON LE PLUS HAUT CERTIFICAT, DIPLÔME OU GRADE OBTENU ET SELON LA PÉRIODE D'IMMIGRATION – LAVAL, 2015**

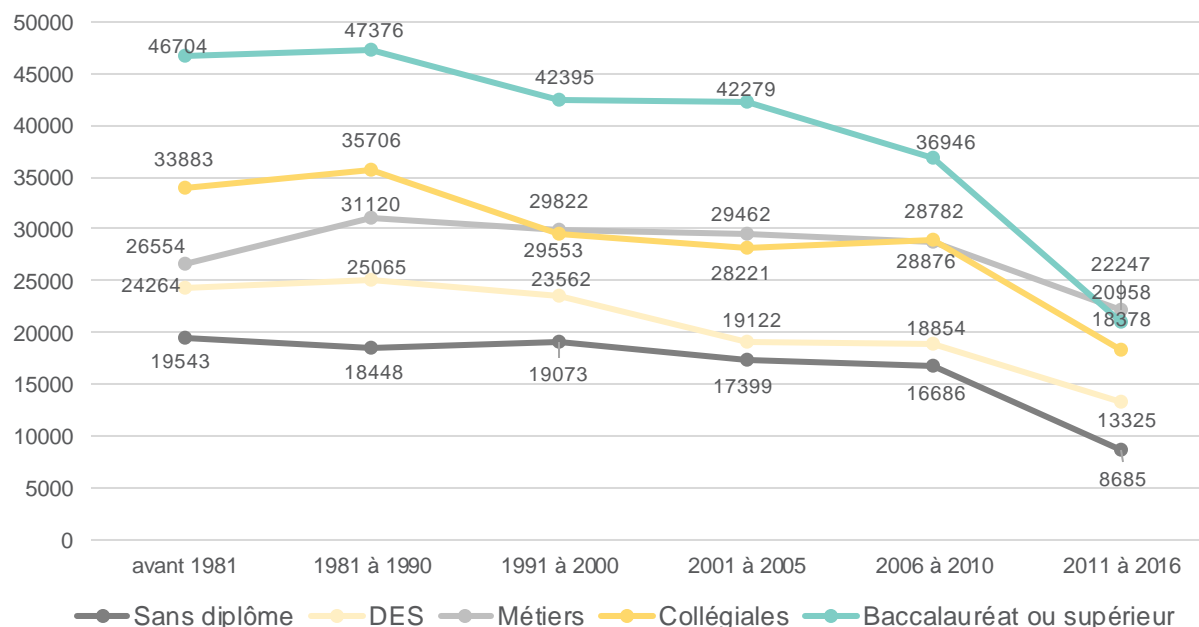

Source : Statistique Canada, Recensement de la population 2016.

## 10.10 LES PROGRAMMES D'AIDE FINANCIÈRE DE DERNIER RECOURS

Pour cette sous-section, les données ne proviennent pas des recensements de Statistique Canada, mais du ministère du Travail, de l'Emploi et de la Solidarité sociale du gouvernement du Québec.

Les programmes d'aide sociale et de solidarité sociale composent l'aide financière de dernier recours fournie par le gouvernement du Québec. Le Programme d'aide sociale vise à fournir une aide financière dans le cas où une personne a des difficultés à subvenir à ses besoins de base. Le Programme de solidarité sociale intervient quand les personnes ont des contraintes sévères à l'emploi.

En septembre 2018, la région de Laval compte 10 900 adultes prestataires des programmes d'aide financière de dernier recours, dont 3 925 sont nés hors Canada (36,0 %) et 6 975 sont nés au Canada (64,0 %). Parmi les prestataires nés hors Canada, 923 (8,5 %) sont arrivés au Canada dans les cinq dernières années et 2 994 (27,5 %) y sont établis depuis plus de 5 ans à compter de l'année de référence. Dans le groupe des prestataires du Programme d'aide sociale, les personnes nées au Canada représentent 55,2 % contre 44,8 % pour les personnes nées hors Canada. Au sein du Programme de solidarité sociale, près des trois quarts des prestataires sont nés au Canada (75,7 %) et près du quart (24,3 %) est né hors Canada.



**TABLEAU 86**

**CLIENTÈLE DES PROGRAMMES D'AIDE FINANCIÈRE DE DERNIER RECOURS — LAVAL, SEPTEMBRE 2018**

	Programme d'aide sociale		Programme de solidarité sociale		Total — Programmes d'aide financière de dernier recours	
	Nb	%	Nb	%	Nb	%
Nés hors Canada	2790	44,8	1135	24,3	3925	36,0
Demandeurs d'asile	6	0,1	2	0,0	8	0,1
Nés hors Canada — 5 an:	681	10,9	242	5,2	923	8,5
Nés hors Canada 5 ans +	2103	33,7	891	19,1	2994	27,5
Nés au Canada	3443	55,2	3532	75,7	6975	64,0
<b>Total</b>	<b>6233</b>	<b>100,0</b>	<b>4 667</b>	<b>100,0</b>	<b>10 900</b>	<b>100,0</b>

Source : ministère du Travail, de l'Emploi et de la Solidarité sociale. Direction générale adjointe de la recherche, de l'évaluation et de la statistique. Direction de la statistique. Rapport statistique sur la clientèle des programmes d'assistance sociale, septembre 2018.

Les prestataires des programmes d'aide financière de dernier recours nés à l'extérieur du Canada, sont proportionnellement moins nombreux à Laval (36,0 %) qu'à Montréal (45,2 %), soit un écart de 9,2 points de pourcentage. Ce constat est le même pour le Programme d'aide sociale avec un écart de 11 points de pourcentage. Cependant, en ce qui concerne le Programme de solidarité sociale, la proportion des prestataires lavallois nés hors Canada (10,4 %) est légèrement supérieure à celle des prestataires montréalais nés à l'extérieur du Canada (8,6 %), soit un écart plus faible d'environ 2 points de pourcentage.

**GRAPHIQUE 40**

**PROPORTION DE PERSONNES NÉES À L'EXTÉRIEUR DU CANADA PRESTATAIRES DES PROGRAMMES D'AIDE FINANCIÈRE DE DERNIER RECOURS — LAVAL, MONTRÉAL, SEPTEMBRE 2018**

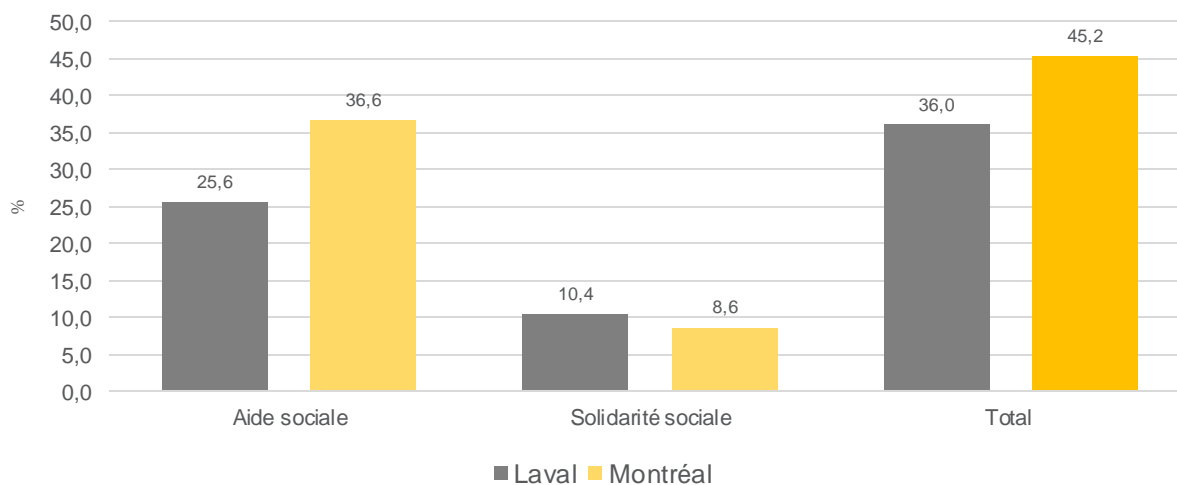

Source : ministère du Travail, de l'Emploi et de la Solidarité sociale. Direction générale adjointe de la recherche, de l'évaluation et de la statistique. Direction de la statistique. Rapport statistique sur la clientèle des programmes d'assistance sociale, septembre 2018.

Parmi la clientèle des programmes d'aide financière de dernier recours, les personnes nées hors Canada sont davantage prestataires du Programme d'aide sociale (71,1 %) que prestataires du Programme de solidarité sociale (28,9 %).

Les personnes nées au Canada sont prestataires des deux programmes d'aide financière de dernier recours dans des proportions similaires (environ 50 %).

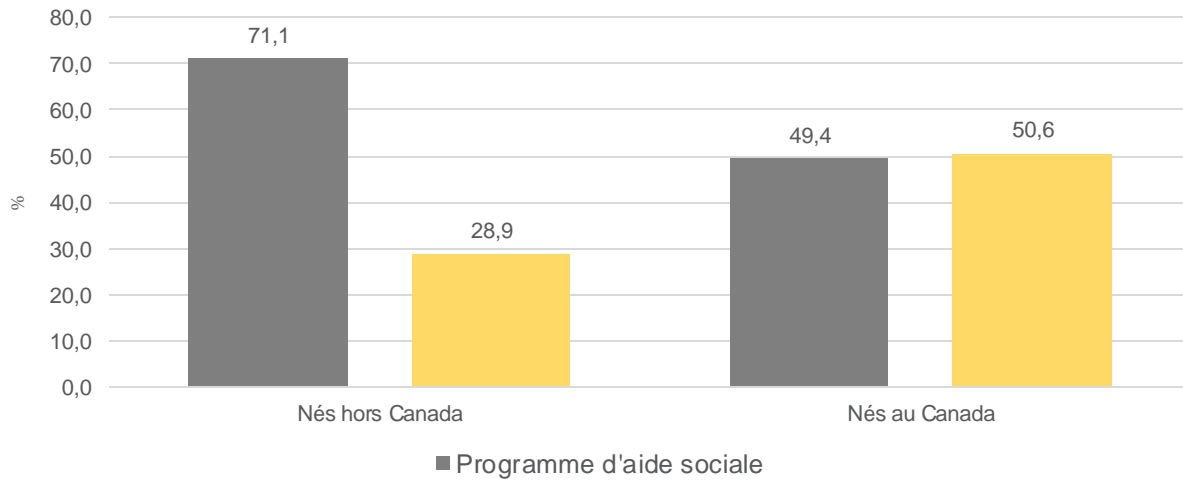
**GRAPHIQUE 41****PROPORTION DE PRESTATAIRES SELON LE PROGRAMME D'AIDE DE DERNIER RECOURS ET SELON LE LIEU DE NAISSANCE — LAVAL, SEPTEMBRE 2018**

Source : Ministère du Travail, de l'Emploi et de la Solidarité sociale. Direction générale adjointe de la recherche, de l'évaluation et de la statistique. Direction de la statistique. Rapport statistique sur la clientèle des programmes d'assistance sociale, septembre 2018.

**LOGEMENT**

SECTION

**11**



## SECTION 11 LE LOGEMENT

Cette section présente les données sur les variables concernant le logement, notamment le mode d'occupation, les frais de logement et le rapport des frais de logement au revenu ainsi que la taille des logements et l'adéquation avec la composition des ménages qui les habitent.

### 11.1 LE MODE D'OCCUPATION

Le « mode d'occupation » indique si un ménage possède ou loue son logement privé. En 2016, la région de Laval compte 160 325 logements privés dont 36,8 %, soit 58 995, sont occupés par des ménages immigrants. Ceux-ci sont davantage propriétaires (74,3 %) que locataires (25,7 %). Ce constat est le même que dans l'ensemble du Québec, mais dans des proportions plus faibles : 54,2 % des ménages immigrants propriétaires et 45,8 % locataires.

Par rapport au statut d'immigrant, on remarque que 74,3 % des ménages immigrants sont propriétaires comparativement à 66,8 % pour les ménages non immigrants. À l'opposé, les ménages non immigrants (33,2 %) sont locataires dans une proportion plus élevée que les ménages immigrants (25,7 %).

À l'exception du Secteur 2 (56,9 %) et du Secteur 3 (63,9 %), tous les secteurs ont des proportions de ménages immigrants propriétaires plus élevées et comprises entre 84 et 91 %. Le secteur 2 (43,1 %) et le Secteur 3 (36,1 %) sont aussi ceux qui affichent les proportions les plus élevées des ménages immigrants locataires.

**TABLEAU 87**

**MÉNAGES PRIVÉS SELON LE MODE D'OCCUPATION ET LE STATUT D'IMMIGRANT – SECTEURS, LAVAL ET QUÉBEC, 2016**

	Propriétaires				Locataires			
	Immigrants		Non-immigrants		Immigrants		Non-immigrants	
	Nb	%	Nb	%	Nb	%	Nb	%
Sect. 1	5 950	85,3	11 445	76,2	1 025	14,7	3 575	23,8
Sect. 2	6 380	56,9	8 910	42,5	4 830	43,1	12 060	57,5
Sect. 3	11 695	63,9	8 075	48,5	6 600	36,1	8 560	51,4
Sect. 4	7 365	90,7	12 190	83,3	750	9,2	2 440	16,7
Sect. 5	6 485	88,2	14 795	82,5	865	11,8	3 135	17,5
Sect. 6	5 960	84,6	11 785	76,7	1 080	15,3	3 575	23,3
Laval	43 840	74,3	67 205	66,8	15 155	25,7	33 350	33,2
Québec	339 030	54,2	1 819 325	63,5	286 670	45,8	1 038 700	36,3

**Secteur 1**

Duvernay,  
Saint-Vincent-de-  
Paul,  
Saint-François

**Secteur 2**

Laval-des-Rapides,  
Pont-Viau

**Secteur 3**

Chomedey

**Secteur 4**

Laval-Ouest,  
Sainte-Dorothée,  
Laval-sur-le-Lac,  
Les Îles-Laval

**Secteur 5**

Sainte-Rose,  
Fabreville

**Secteur 6**

Vimont,  
Auteuil

Source : Statistique Canada, Recensement de la population 2016.

Entre 2011 et 2016, les ménages locataires immigrants ont connu une variation de 37,6 % contre 14,8 % pour les ménages propriétaires immigrants. À l’opposé, chez les ménages non immigrants, on observe une faible variation négative de 2,4 % chez les propriétaires et de 8,3 % chez les locataires.

#### TABLEAU 88

#### VARIATION DES MÉNAGES PRIVÉS SELON LE MODE D’OCCUPATION ET LE STATUT D’IMMIGRANT — LAVAL, 2011 ET 2016

	Immigrants			Non-immigrants		
	2011 Nb	2016 Nb	Variation 2011-2016 %	2011 Nb	2016 Nb	Variation 2011-2016 %
Propriétaire	38 185	43 840	14,8	68 880	67 205	-2,4
Locataire	11 010	15 155	37,6	36 380	33 350	-8,3

Source : Statistique Canada, Recensement de la population 2016 et Enquête nationale auprès des ménages 2011.

## 11.2 LES FRAIS DE LOGEMENT MENSUELS

Les frais de logement mensuels médian sont plus élevés à Laval que dans l’ensemble de la province, quels que soient le mode d’occupation et le statut d’immigrant.

Les frais de logement mensuels médians pour les ménages propriétaires immigrants sont de 1 370 \$ et ils sont de 1 051 \$ pour les ménages propriétaires non immigrants, soit un écart de 319 \$ (30,4 %).

Dans le Secteur 4 (1 555 \$) et le Secteur 5 (1 490 \$), ces frais sont particulièrement élevés pour les ménages immigrants, et l’écart avec les ménages non immigrants se situe autour de 400 \$, soit 35,1 % pour le Secteur 4 et 36,6 % pour le Secteur 5.

Pour les ménages locataires, les frais de logement sont de 842 \$ pour les ménages immigrants et de 781 \$ pour les ménages non immigrants, soit une différence de 61 \$ (7,8 %). C’est dans le Secteur 4 (998 \$) que ces frais sont particulièrement élevés pour les ménages immigrants. L’écart est de 190 \$ (23,5 %) avec les ménages non immigrants.

**TABLEAU 89**
**FRAIS DE LOGEMENT MENSUELS MÉDIANS POUR LES LOGEMENTS OCCUPÉS PAR UN MÉNAGE PROPRIÉTAIRE ET PAR UN MÉNAGE LOCATAIRE SELON LE STATUT D'IMMIGRANT – SECTEURS, LAVAL ET QUÉBEC, 2016**

	Propriétaires		Locataires	
	Immigrants \$	Non-immigrants \$	Immigrants \$	Non-immigrants \$
Sect. 1	1 348	1 055	859	780
Sect. 2	1 293	902	810	742
Sect. 3	1 229	1 001	845	850
Sect. 4	1 555	1 151	998	808
Sect. 5	1 490	1 091	903	804
Sect. 6	1 365	1 049	848	778
Laval	1 370	1 051	842	781
Québec	1 270	939	789	699

Secteur 1	Secteur 2	Secteur 3	Secteur 4	Secteur 5	Secteur 6
Duvernay, Saint-Vincent-de- Paul, Saint-François	Laval-des-Rapides, Pont-Viau	Chomedey	Laval-Ouest, Sainte-Dorothée, Laval-sur-le-Lac, Les Îles-Laval	Sainte-Rose, Fabreville	Vimont, Auteuil

Source : Statistique Canada, Recensement de la population 2016.

### 11.3 LE RAPPORT DES FRAIS DE LOGEMENT AU REVENU

Le « Rapport des frais de logement au revenu » désigne la proportion du revenu total moyen du ménage qui est dépensée pour couvrir les frais de logement.

La situation lavalloise du rapport des frais de logement au revenu diffère très peu de celle observée dans l'ensemble du Québec.

Le rapport des frais de logement au revenu est plus élevé chez les ménages propriétaires immigrants que chez les ménages propriétaires non immigrants. En effet, 21,1 % des ménages propriétaires immigrants lavallois consacrent 30 % ou plus de leur revenu aux frais de logement, contre 11,5 % des ménages propriétaires non immigrants.

En ce qui concerne les ménages locataires, le rapport des frais de logement au revenu est similaire pour les ménages immigrants et non immigrants et se situe autour de 35 % pour la région de Laval.

C'est dans le Secteur 2 (25,2 %) et le Secteur 3 (24,1 %) que le rapport des frais de logement au revenu est le plus important pour les ménages propriétaires immigrants. Chez les ménages locataires immigrants, c'est également dans le Secteur 3 (41,4 %) que l'on trouve la plus grande proportion des ménages immigrants qui consacrent 30 % ou plus de leur revenu pour couvrir les frais de logement. Ce constat l'est également pour les ménages locataires non immigrants du Secteur 3 avec une proportion similaire de 40,2 %.

**TABLEAU 90****RAPPORT DES FRAIS DE LOGEMENT AU REVENU POUR LES MÉNAGES PROPRIÉTAIRES ET LOCATAIRES SELON LE STATUT D'IMMIGRANT – SECTEURS, LAVAL ET QUÉBEC, 2016**

	Propriétaires		Locataires	
	Immigrants	Non-immigrants	Immigrants	Non-immigrants
	30 % ou plus du revenu est consacré aux frais de logement %	30 % ou plus du revenu est consacré aux frais de logement %	30 % ou plus du revenu est consacré aux frais de logement %	30 % ou plus du revenu est consacré aux frais de logement %
Sect. 1	17,7	11,0	28,4	38,0
Sect. 2	25,2	13,6	29,2	33,7
Sect. 3	24,1	17,5	41,3	40,2
Sect. 4	21,5	11,7	36,0	33,4
Sect. 5	18,6	8,3	32,4	29,9
Sect. 6	16,3	9,8	34,7	34,4
Laval	21,1	11,5	35,3	35,5
Québec	20,6	11,4	33,6	32,9

Secteur 1	Secteur 2	Secteur 3	Secteur 4	Secteur 5	Secteur 6
Duvernay, Saint-Vincent-de-Paul, Saint-François	Laval-des-Rapides, Pont-Viau	Chomedey	Laval-Ouest, Sainte-Dorothée, Laval-sur-le-Lac, Les Îles-Laval	Sainte-Rose, Fabreville	Vimont, Auteuil

Source : Statistique Canada, Recensement de la population 2016.

## 11.4 LE LOGEMENT SUBVENTIONNÉ

À Laval, la proportion de ménages locataires immigrants et non immigrants dans un logement subventionné est la même et se situe autour de 6 %. Cette proportion est plus faible que dans l'ensemble du Québec (environ 9 %).

Au sein des secteurs, on observe que la proportion de ménages locataires immigrants dans un logement subventionné dans le Secteur 2 (8,5 %) et dans le Secteur 6 (6,9 %) est plus importante que celle des ménages non immigrants (respectivement 6,3 % et 3,8 %). Cependant, dans le Secteur 3, la part des ménages non immigrants (12,1 %) dans un logement subventionné est particulièrement plus élevée que celle des ménages immigrants (6,4 %).



**GRAPHIQUE 42**

**PROPORTION DE MÉNAGES LOCATAIRES DANS UN LOGEMENT SUBVENTIONNÉ SELON LE STATUT D'IMMIGRANT – SECTEUR, LAVAL ET QUÉBEC, 2016**

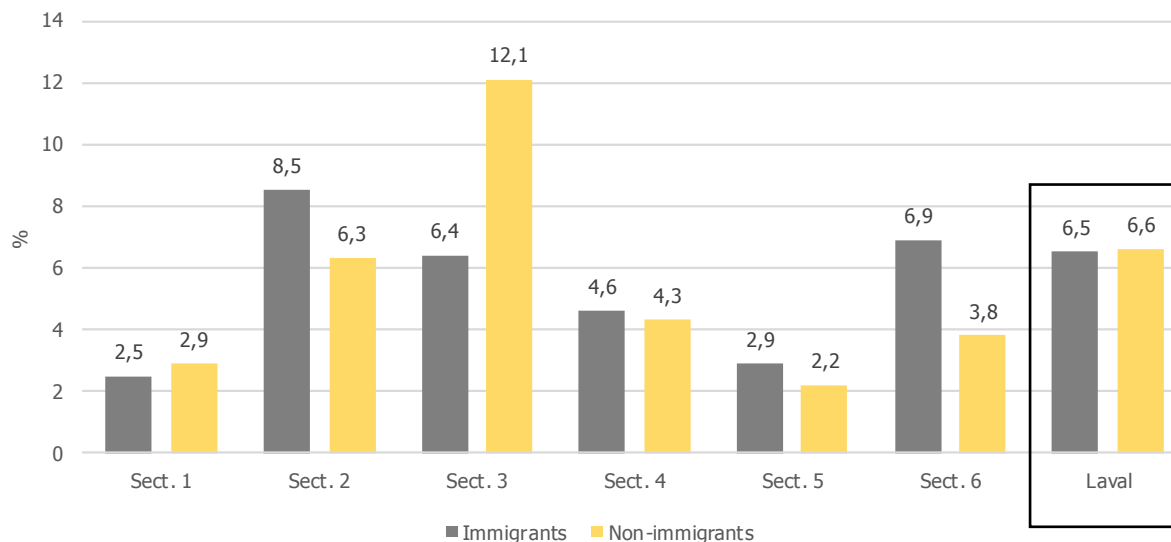

**Secteur 1**  
Duvernay,  
Saint-Vincent-de-  
Paul,  
Saint-François

**Secteur 2**  
Laval-des-Rapides,  
Pont-Viau

**Secteur 3**  
Chomedey

**Secteur 4**  
Laval-Ouest,  
Sainte-Dorothée,  
Laval-sur-le-Lac,  
Les Îles-Laval

**Secteur 5**  
Sainte-Rose,  
Fabreville

**Secteur 6**  
Vimont,  
Auteuil

Source : Statistique Canada, Recensement de la population 2016.

**11.5 LA TAILLE CONVENABLE DU LOGEMENT**

Selon Statistique Canada la « taille convenable du logement » indique si un ménage privé vit dans des locaux de taille convenable selon la Norme nationale d’occupation (NNO), à savoir si le logement comporte suffisamment de chambres à coucher pour la taille et la composition du ménage. On tient compte de la présence d’enfants, de leur sexe et de leur âge.

À Laval, en 2016, il y a une différence importante entre la taille convenable des logements des ménages immigrants et ceux des ménages non immigrants. En effet, 10,4 % de ménages immigrants vivent dans des logements de taille insuffisante. Cette proportion est de 2,0 % pour les ménages non immigrants. Ces données coïncident avec celles de l’ensemble du Québec. Rappelons, comme il a été exposé à la section 5 sur le portrait des familles et des ménages, que la taille des ménages immigrants est en moyenne plus élevée que celle des ménages non immigrants.

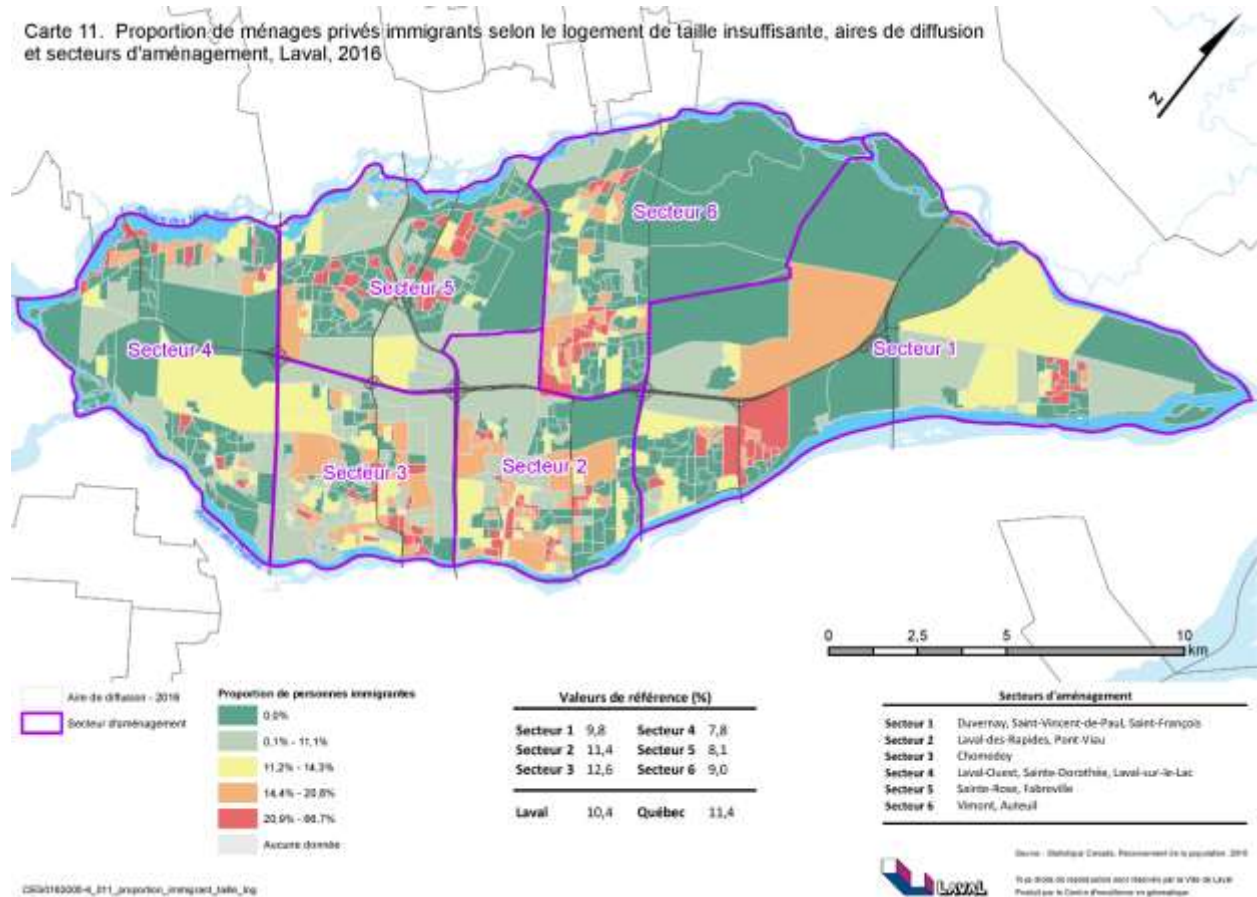
**CARTE 11****PROPORTION DE MÉNAGES PRIVÉS IMMIGRANTS SELON LE LOGEMENT DE TAILLE INSUFFISANTE, AIRES DE DIFFUSION ET SECTEURS D'AMÉNAGEMENT, LAVAL, 2016**

À l'échelle des secteurs, le Secteur 2 (11,4 %) et le Secteur 3 (12,6 %) détiennent les proportions les plus élevées des ménages immigrants vivant dans des logements de taille insuffisante. Le Secteur 4 (7,8 %) est celui qui a la plus faible proportion des ménages immigrants vivant dans un logement de taille insuffisante.

**TABLEAU 91**

**MÉNAGES PRIVÉS SELON LA TAILLE CONVENABLE DU LOGEMENT ET SELON LE STATUT D'IMMIGRANT – SECTEURS, LAVAL ET QUÉBEC, 2016**

	Logement de taille convenable		Logement de taille insuffisante	
	Immigrants %	Non-immigrants %	Immigrants %	Non-immigrants %
Sect. 1	90,3	98,0	9,8	2,0
Sect. 2	88,6	97,6	11,4	2,4
Sect. 3	87,4	97,6	12,6	2,3
Sect. 4	92,2	98,1	7,8	1,9
Sect. 5	91,9	98,5	8,1	1,5
Sect. 6	91,0	98,4	9,0	1,6
Laval	89,6	98,0	10,4	2,0
Québec	88,6	98,0	11,4	2,0

<b>Secteur 1</b>	<b>Secteur 2</b>	<b>Secteur 3</b>	<b>Secteur 4</b>	<b>Secteur 5</b>	<b>Secteur 6</b>
Duvernay, Saint-Vincent-de- Paul, Saint-François	Laval-des-Rapides, Pont-Viau	Chomedey	Laval-Ouest, Sainte-Dorothée, Laval-sur-le-Lac, Les Îles-Laval	Sainte-Rose, Fabreville	Vimont, Auteuil

Source : Statistique Canada, Recensement de la population 2016.



## CONCLUSION

Ce portrait présente les principales données sociodémographiques et socioéconomiques de la population immigrante de Laval en 2016 et retrace l'évolution de ses caractéristiques entre 2006 et 2016. Les données qui ont été analysées proviennent principalement des recensements de 2006, 2011 et 2016, ainsi que de l'ENM 2011 de Statistique Canada. En complément, certaines données du ministère du Travail, de l'Emploi et de la Solidarité sociale ont également été présentées.

Ce portrait est un outil d'aide à la prise de décision et à la planification des interventions et qui documente la réalité socioéconomique de la population immigrante lavalloise. Cependant, la population immigrante se définit par l'hétérogénéité des caractéristiques des individus qui la composent et de leur trajectoire de vie. D'autres études de caractérisation sur certains groupes cibles (jeunes, minorités visibles, deuxième génération) pourraient éventuellement compléter ce portrait afin de mieux détailler les expériences vécues par cette population.



# ANNEXES

## ANNEXE 1 – PRINCIPALES STATISTIQUES – POPULATION IMMIGRANTE PAR SECTEUR, LAVAL, 2016 ET VARIATION 2011-2016<sup>16</sup>

Variables analysées	Sect. 1		Sect. 2		Sect. 3		Sect. 4	
	2016	Variation 2011-2016 (%)	2016	Variation 2011-2016 (%)	2016	Variation 2011-2016 (%)	2016	Variation 2011-2016 (%)
Nombre d'immigrants	13 320	15,6	22 045	26,4	36 440	19,8	16 555	19,5
Proportion d'immigrants (%)	22,8	10,3	30,2	21,4	42,8	12,3	25,6	14,1
Nouveaux immigrants	1 125	- 5,9	4 360	19,3	5 645	42,6	1 320	-9,9
Moins de 15 ans (%)	5,0	-11,3	7,0	6,6	5,6	3,2	5,0	-12,3
65 ans et plus (%)	19,9	18,5	15,4	2,1	24,8	4,3	14,1	26,0
Nombre de ménages	6 975	13,0	11 120	26,0	18 300	18,7	8 120	18,0
Ménages d'une personne (%)	10,7	28,3	16,9	20,8	17,7	3,8	7,0	0,3
Personnes seules (%)	5,6	25,3	8,6	21,0	8,9	2,9	3,4	-1,9
Séparé(e), divorcé(e), veuf (ve) (%)	15,0	-0,8	14,7	4,3	15,7	4,4	9,6	1,5
Familles avec enfants	4 725	8,6	6 870	22,6	10 830	18,8	5 985	18,3
Monoparentales (%)	17,4	-24,3	17,5	-23,4	16,4	-17,8	10,6	-14,9
Français langue maternelle (%)	18,8	16,4	16,4	31,8	9,1	12,5	12,1	-13,6
Anglais langue maternelle (%)	1,7	-18,4	1,6	-32,8	3,4	-5,1	4,0	-8,4
Autres langues maternelles (%)	73,6	-4,7	75,1	-7,0	82,0	-2,1	78,0	0,4
Sans diplôme, 15 ans et + (%)	22,2	-6,8	22,2	-3,4	30,1	-3,4	18,2	2,5
Diplôme universitaire 15 ans et + (%)	27,5	-4,5	31,0	-0,4	23,7	-6,2	35,7	-2,3
Personnes en chômage	585	9,3	1 395	25,1	2 015	39,0	695	10,3
Taux de chômage (%)	6,8	-4,2	10,2	-3,8	10,3	14,4	6,0	-7,7
Personnes occupées	7 965	14,1	12 315	31,0	17 600	20,1	10 870	20,8
Taux d'emploi (%)	63,0	-1,9	60,1	4,2	51,2	0,6	69,1	0,3
Personnes actives	8 550	13,8	13 715	30,4	19 610	21,8	11 565	20,2
Taux d'activité (%)	67,6	-2,2	66,9	3,7	57,0	1,8	73,5	-0,3
Transferts gouvernementaux (%)	17,9	11,2	21,7	4,3	26,2	4,4	13,9	15,8
Revenu médian des particuliers (\$)	30 459	10,0	25 280	13,6	22 023	8,0	30 111	7,6
Revenu médian des ménages (\$)	71 411	19,8	54 238	10,3	52 820	9,3	76 058	10,6
Personnes à faible revenu (MFR) (%)	8,4	-25,7	19,7	-7,9	24,0	0,4	9,7	-6,7
Proportion de locataires (%)	14,7	29,7	43,1	10,8	36,1	11,9	9,2	22,9
Frais de logement mensuels médians pour les locataires (\$)	859		810		845		998	
Ménages locataires (loyer > 30 % revenu) (%)	28,4	-31,4	29,2	-19,3	41,3	-3,1	36,0	26,8

<sup>16</sup> Certaines variations comme celles concernant les variables du marché du travail (taux de chômage, taux d'activité...) sont exprimées en point de pourcentage et non en pourcentage.

Variables analysées	Sect. 5		Sect. 6		Laval		Québec	
	2016	Variation 2011- 2016 (%)	2016	Variation 2011-2016 (%)	2016	Variation 2011- 2016 (%)	2016	Variation 2011- 2016 (%)
Nombre d'immigrants	15 210	26,5	13 375	17,4	116 935	21,0	1 091 305	11,9
Proportion d'immigrants (%)	21,6	20,1	22,6	16,1	28,5	15,8	13,7	8,7
Nouveaux immigrants	1 495	3,5	1 200	-22,8	15 140	14,0	215 170	-3,7
Moins de 15 ans (%)	5,8	-14,4	4,6	-1,1	5,6	-2,9	6,7	-9,2
65 ans et plus (%)	12,2	11,6	19,7	21,6	18,7	9,4	18,5	8,3
Nombre de ménages	7 350	24,5	7 045	17,6	58 995	19,9	625 735	13,5
Ménages d'une personne (%)	6,5	-4,0	10,4	10,3	13,0	9,7	22,0	4,6
Personnes seules (%)	3,1	-5,6	5,5	10,0	6,5	7,8	12,6	5,9
Séparé(e), divorcé(e), veuf (ve) (%)	10,2	-1,0	14,7	9,8	13,7	3,0	15,5	1,1
Familles avec enfants	5 690	25,3	4 830	18,4	38 935	18,8	329 515	13,5
Monoparentales (%)	12,9	-19,2	16,9	-16,9	15,5	-19,3	16,7	-28,2
Français langue maternelle (%)	16,6	14,7	18,8	2,9	14,1	11,3	20,0	12,5
Anglais langue maternelle (%)	2,3	-24,2	1,6	-38,2	2,6	-16,8	6,6	-11,0
Autres langues maternelles (%)	75,7	-2,6	72,8	2,6	77,3	-2,5	68,2	-3,3
Sans diplôme, 15 ans et + (%)	20,3	8,4	21,3	-9,8	23,7	-3,1	18,9	-5,1
Diplôme universitaire 15 ans et + (%)	33,4	-10,0	29,0	-1,1	29,1	-3,9	37,1	-1,9
Personnes en chômage	665	22,0	645	1,6	6 000	22,3	64 220	
Taux de chômage (%)	6,5	0,0	7,4	-14,0	8,3	1,2	9,9	-11,6
Personnes occupées	9 625	22,7	8 095	19,7	66 470	21,7	587 455	
Taux d'emploi (%)	67,2	-4,0	63,4	1,9	60,2	0,3	57,7	4,2
Personnes actives	10 290	22,6	8 740	18,2	72 475	21,7	651 685	
Taux d'activité (%)	71,9	-4,0	68,5	0,6	65,7	0,5	64,0	2,6
Transferts gouvernementaux (%)	16,3	14,8	16,5	0,6	19,6	7,1	18,9	3,8
Revenu médian des particuliers (\$)	29 490	-1,3	30 245	13,1	26 271	9,3	25 571	16,6
Revenu médian des ménages (\$)	74 578	7,2	72 839	12,0	63 387	11,0	54 424	15,7
Personnes à faible revenu (MFR) (%)	9,9	17,9	8,8	-26,1	15,8	-5,4	22,2	-14,0
Proportion de locataires (%)	11,8	39,4	15,3	3,0	25,7	14,8	45,8	0,6
Frais de logement mensuels médians pour les locataires (\$)	903		848		842		789	
Ménages locataires (loyer > 30 % revenu) (%)	32,4	-24,7	34,7	13,0	35,3	-9,5	33,6	-14,3



**ANNEXE 2 – PRINCIPALES STATISTIQUES – POPULATION IMMIGRANTE SELON LE SEXE, 2016**

Tableau synthèse. Population immigrante selon le sexe, 2016

	Total		Hommes		Femmes	
	Nb	%	Nb	%	Nb	%
Population totale en ménage privé	410 850	100,0	201 045	100,0	209 805	100,0
Immigrants	116 930	28,5	57 000	28,4	59 930	28,6
Immigrants récents	15 145	13,0	7 125	12,5	8 020	13,4
Total	116 935	100,0	57 005	100,0	59 935	100,0
0-14 ans	6 595	5,6	3 360	5,9	3 235	5,4
65 ans et plus	21 915	18,7	10 770	18,9	11 145	18,6
Langue maternelle	116 930	100,0	57 005	100,0	59 935	100,0
Anglais	3 050	2,6	1 520	2,7	1 530	2,6
Français	16 495	14,1	8 020	14,1	8 475	14,1
Langues non officielles	90 395	77,3	44 005	77,2	46 390	77,4
Réponses multiples	6 990	6,0	3 460	6,1	3 530	5,9
État matrimonial	110 340	100,0	53 645	100,0	56 695	100,0
Séparé	2 470	2,2	970	1,8	1 495	2,6
Divorcé	6 945	6,3	2 450	4,6	4 495	7,9
Veuf	5 720	5,2	1 060	2,0	4 660	8,2
Personnes vivant seules	7 645	6,5	3 715	6,5	3 930	6,6
Population des minorités visibles	65 930	56,4	31 565	55,4	34 360	57,3
Aucun certificat, diplôme ou grade	26 200	23,7	12 055	22,5	14 145	24,9
Certificat, diplôme ou grade universitaire	32 065	29,1	15 900	29,6	16 160	28,5
Population active	72 475		38 330		34 135	
Taux d'activité		65,7		71,5		60,2
Personnes occupées	66 470		35 480		30 985	
Taux d'emploi		60,2		66,1		54,7
Chômeurs	6 000		2 850		3 150	
Taux de chômage		8,3		7,4		9,2
Revenu après impôt médian en 2015 parmi les particuliers	26 271		28 649		23 951	
Transfert gouvernementaux (%)		19,6		13,6		26,7
Personnes à faible revenu (MFR) (%)		15,8		15,2		16,4

### ANNEXE 3 – POPULATION ÂGÉE DE 25 À 64 ANS SELON LE PLUS HAUT CERTIFICAT, DIPLÔME OU GRADE OBTENU ET SELON LE STATUT D'IMMIGRANT – LAVAL ET QUÉBEC, 2016

	Immigrants			Immigrants récents			Non-immigrants		
	Laval		Québec	Laval		Québec	Laval		Québec
	Nb	%	%	Nb	%	%	Nb	%	%
Aucun certificat, diplôme ou grade	12 450	15,7	12,2	1 445	15,9	9,3	13 880	9,8	13,6
Diplôme d'études secondaires	14 530	18,3	16,2	1 650	18,1	13,1	28 790	20,3	19,1
Diplôme d'une école de métiers	11 140	14,0	12,0	1 020	11,2	9,3	25 255	17,8	21,6
Diplôme d'études collégiales	12 855	16,2	15,3	1 085	11,9	12,4	30 690	21,6	19,9
Certificat, diplôme ou grade universitaire	28 415	35,8	44,2	3 920	43,0	56,0	43 480	30,6	25,8
<b>Total</b>	<b>79 395</b>	<b>100,0</b>	<b>100,0</b>	<b>9 115</b>	<b>100,0</b>	<b>100,0</b>	<b>142 100</b>	<b>100,0</b>	<b>100,0</b>

### ANNEXE 4 – PERSONNES ÂGÉES DE 15 ANS ET PLUS VIVANT EN MÉNAGES PRIVÉS SELON L'ÉTAT MATRIMONIAL, LE STATUT D'IMMIGRANT ET LE SEXE - QUÉBEC, 2016

	Total				Hommes				Femmes			
	Non-immigrants		Immigrants		Non-immigrants		Immigrants		Non-immigrants		Immigrants	
	Nb	%	Nb	%	Nb	%	Nb	%	Nb	%	Nb	%
Marié ou vivant en union libre	3 107 550	56,1	655 070	64,4	1 546 145	56,7	336 950	68,3	1 561 405	55,5	318 120	60,7
Marié	1 704 830	30,8	570 510	56,1	847 035	31,1	291 090	59,0	857 790	30,5	279 420	53,3
Vivant en union libre	1 402 720	25,3	84 565	8,3	699 110	25,7	45 855	9,3	703 610	25,0	38 705	7,4
Non marié et ne vivant pas en union libre	2 431 110	43,9	362 615	35,6	1 178 625	43,3	156 655	31,7	1 252 480	44,5	205 955	39,3
Jamais marié	1 720 130	31,1	204 945	20,1	932 355	34,2	105 845	21,4	787 780	28,0	99 100	18,9
Séparé	70 465	1,3	27 485	2,7	31 620	1,2	11 360	2,3	38 845	1,4	16 120	3,1
Divorcé	385 780	7,0	78 870	7,7	155 195	5,7	30 320	6,1	230 590	8,2	48 550	9,3
Veuf	254 730	4,6	51 315	5,0	59 460	2,2	9 135	1,9	195 275	6,9	42 180	8,0
<b>Total</b>	<b>5 538 655</b>	<b>100,0</b>	<b>1 017 680</b>	<b>100,0</b>	<b>2 724 775</b>	<b>100,0</b>	<b>493 600</b>	<b>100,0</b>	<b>2 813 885</b>	<b>100,0</b>	<b>524 080</b>	<b>100,0</b>

**ANNEXE 5 – PERSONNES ÂGÉES DE 65 ANS ET PLUS VIVANT EN MÉNAGES  
 PRIVÉS SELON L'ÉTAT MATRIMONIAL, LE STATUT D'IMMIGRANT ET LE SEXE -  
 QUÉBEC, 2016**

	Total				Hommes				Femmes			
	Non-immigrants		Immigrants		Non-immigrants		Immigrants		Non-immigrants		Immigrants	
	Nb	%	Nb	%	Nb	%	Nb	%	Nb	%	Nb	%
Marié ou vivant en union libre	685 520	60,4	122 830	61,0	377 430	72,0	73 945	76,8	308 090	50,4	48 890	46,5
Marié	579 475	51,0	116 025	57,6	314 190	60,0	69 135	71,8	265 290	43,4	46 890	44,6
Vivant en union libre	106 040	9,3	6 810	3,4	63 240	12,1	4 805	5,0	42 800	7,0	1 995	1,9
Non marié et ne vivant pas en union libre	449 615	39,6	78 620	39,0	146 595	28,0	22 330	23,2	303 015	49,6	56 290	53,5
Jamais marié	83 320	7,3	10 990	5,5	37 325	7,1	4 050	4,2	45 995	7,5	6 935	6,6
Séparé	19 130	1,7	4 995	2,5	9 115	1,7	2 550	2,6	10 015	1,6	2 445	2,3
Divorcé	141 175	12,4	20 885	10,4	55 740	10,6	8 505	8,8	85 435	14,0	12 380	11,8
Veuf	205 985	18,1	41 760	20,7	44 420	8,5	7 230	7,5	161 570	26,4	34 525	32,8
Total	1 135 135	100,0	201 450	100,0	524 025	100,0	96 270	100,0	611 105	100,0	105 180	100,0



## LEXIQUE

Cette section a pour objectif de préciser la définition de certaines variables ou concepts employés par Statistique Canada dans son Programme du recensement. Les définitions qui suivent sont principalement tirées du Dictionnaire du recensement 2016<sup>17</sup> ou de certains produits analytiques de Statistique Canada.

### DÉMOGRAPHIE : PERSONNES, MÉNAGES ET FAMILLES

#### Famille de recensement

Couple actuellement marié (avec ou sans fils ou filles des deux conjoints ou de l'un d'eux), couple vivant en union libre (avec ou sans fils ou filles des deux partenaires ou de l'un d'eux) ou parent seul (peu importe son état matrimonial) demeurant avec au moins un fils ou une fille.

#### Famille économique

Groupe de deux personnes ou plus qui vivent dans le même logement et qui sont apparentées par le sang, par alliance, par union libre ou par adoption.

#### Ménage privé

Personne ou groupe de personnes occupant un logement privé et n'ayant pas de domicile habituel ailleurs au Canada.

#### Origine ethnique

Désigne les origines ethniques ou culturelles des ancêtres de la personne. Une personne peut avoir une seule origine ethnique ou de multiples origines ethniques. Dans le Recensement de 2016, une personne pouvait indiquer un maximum de six origines ethniques.

### IMMIGRATION

#### Catégorie d'admission

Désigne le nom du programme ou du groupe de programmes d'immigration sous lequel un immigrant a obtenu pour la première fois le droit de vivre au Canada en permanence par les autorités de l'immigration.

- **Immigrant économique**

Cette catégorie comprend les immigrants qui ont été sélectionnés pour leur capacité à contribuer à l'économie canadienne grâce à leur capacité à répondre aux besoins en matière de main d'œuvre, à posséder et gérer ou à mettre sur pied une entreprise, à investir une somme importante, à créer leur propre emploi ou à répondre à des besoins provinciaux ou territoriaux précis en matière de main d'œuvre.

<sup>17</sup> <https://www12.statcan.gc.ca/census-recensement/2016/ref/dict/index-fra.cfm>

- **Immigrant parrainé par la famille**

Cette catégorie comprend les immigrants qui ont été parrainés par un citoyen canadien ou un résident permanent et qui ont reçu le statut de résident permanent en raison de leur lien, soit comme conjoint, partenaire, parent, grands-parents, enfant ou autre lien de parenté avec ce parrain. Les termes « catégorie de la famille » ou « réunification familiale » sont parfois utilisés pour désigner cette catégorie.

- **Réfugié**

Cette catégorie comprend les immigrants qui ont reçu le statut de résident permanent en raison d'une crainte fondée de retourner dans leur pays d'origine. Cette catégorie inclut les personnes qui craignent avec raison d'être persécutées pour des motifs liés à leur race, leur religion, leur nationalité, leur appartenance à un groupe social particulier ou leurs opinions politiques, de même que les personnes qui ont subi des conséquences graves et personnelles en raison d'une guerre civile, d'un conflit armé ou d'une violation massive des droits de la personne.

- **Autre immigrant**

Cette catégorie comprend les immigrants qui ont reçu le statut de résident permanent dans le cadre d'un programme qui ne fait ni partie de la catégorie des immigrants économiques, ni des immigrants parrainés par la famille, ni des réfugiés

### **Famille immigrante**

Désigne la famille de recensement dont au moins un des membres est né à l'étranger.

### **Immigrant**

Personne ayant le statut d'immigrant reçu au Canada, ou l'ayant déjà eu. Un immigrant reçu est une personne à qui les autorités de l'immigration ont accordé le droit de résider au Canada en permanence. Les résidents non permanents, les étudiants et les travailleurs étrangers ainsi que les demandeurs du statut de réfugié ne sont pas compris dans cette définition puisqu'ils y résident de manière temporaire.

### **Immigrant récent**

Les immigrants récents sont établis au Canada depuis moins de cinq ans. Selon les données du Recensement de 2016, ils représentent les immigrants qui sont arrivés au Canada entre 2011 et 2016.

### **Ménage immigrant**

Ménage dont au moins l'un des membres est un immigrant.

### **Minorité visible**

Réfère au fait qu'une personne appartient ou n'appartient pas à une des minorités visibles définies dans la *Loi sur l'équité en matière d'emploi* et, le cas échéant, le groupe de minorités visibles en question. Selon la *Loi sur l'équité en matière d'emploi*, on entend par minorités visibles « les personnes, autres que les Autochtones, qui ne sont pas de race blanche ou qui n'ont pas la peau blanche ». Il s'agit principalement des groupes suivants : Sud-Asiatique, Chinois, Noir, Philippin, Latino-Américain, Arabe, Asiatique du Sud-Est, Asiatique occidental, Coréen et Japonais

### **Non-immigrant**

Citoyen canadien de naissance.

### **Statut des générations**

Désigne si la personne ou les parents de la personne sont nés au Canada ou non.

- **Première génération**

Cette catégorie comprend les personnes qui sont nées à l'extérieur du Canada. Il s'agit, pour la plupart, de personnes qui sont ou qui ont déjà été des immigrants au Canada.

- **Deuxième génération**

Cette catégorie comprend les personnes qui sont nées au Canada et dont au moins l'un des parents est né à l'extérieur du Canada. Il s'agit, pour la plupart, d'enfants d'immigrants.

- **Troisième génération ou plus**

Cette catégorie comprend les personnes qui sont nées au Canada et dont les deux parents sont nés au Canada.

## **TRAVAIL**

### **Classification nationale des professions (CNP)**

Il s'agit de la taxonomie et du cadre organisationnel acceptés à l'échelle nationale pour la classification des professions du marché du travail canadien. La CNP est conçue pour classer les données sur les professions tirées d'enquêtes statistiques. Elle est aussi utilisée dans de nombreux autres contextes, pour compiler, analyser et communiquer des renseignements sur les professions.

### **Chômeur**

Personne âgée de 15 ans et plus, à l'exclusion des pensionnaires d'un établissement institutionnel, qui, pendant la semaine ayant précédé le jour du recensement, était sans emploi salarié ou sans travail à son compte et était prête à travailler.

### **Population active**

Personnes âgées de 15 ans et plus qui, pendant la semaine ayant précédé le jour du recensement étaient soit occupées sur le marché du travail, soit en chômage.

### **Système de classification des industries de l'Amérique du Nord (SCIAN)**

Le SCIAN est un système de classification des industries qui a été conçu par les organismes statistiques du Canada, du Mexique et des États-Unis. Le SCIAN est articulé autour des principes de l'offre ou de la production, afin de s'assurer que les données sur les industries qui sont classées en fonction du SCIAN se prêtent à l'analyse de questions liées à la production, comme le rendement industriel.

### **Taux d'activité**

Pourcentage de la population active totale (travailleurs et chômeurs) pendant la semaine ayant précédé le jour du recensement par rapport à la population âgée de 15 ans et plus, à l'exclusion des pensionnaires d'un établissement institutionnel.

**Taux de chômage**

Pourcentage de la population active en chômage par rapport à la population active totale pendant la semaine précédant le recensement. Les données portent sur les personnes âgées de 15 ans et plus, à l'exclusion des pensionnaires d'un établissement institutionnel.

**Taux d'emploi**

Nombre de personnes occupées pendant la semaine précédant le recensement, exprimé en pourcentage de la population totale âgée de 15 ans et plus.

**Temps de travail**

Un travail à l'année représente 49 semaines ou plus de travail, et un travail à plein temps occupe 30 heures ou plus par semaine.

**REVENU****Mesure du faible revenu (MFR)**

La MFR est un pourcentage fixe (50 %) du revenu ménager médian « ajusté », ce dernier terme traduisant la prise en compte des besoins du ménage. L'ajustement en fonction de la taille rend compte du fait que les besoins d'un ménage augmentent à mesure que le nombre de membres croît.

**Revenu total**

Revenu provenant du salaire et du traitement, de transferts gouvernementaux et de placements.

**Seuil de faible revenu (SFR)**

Le SFR correspond à un seuil de revenu en deçà duquel une famille est susceptible de consacrer une part plus importante de son revenu à l'achat de nécessités comme la nourriture, le logement et l'habillement qu'une famille moyenne. L'approche consiste essentiellement à estimer un seuil de revenu à partir duquel on s'attend à ce que les familles dépensent 20 points de plus que la famille moyenne pour l'alimentation, le logement et l'habillement.

**Transferts gouvernementaux**

Tous les transferts reçus des administrations fédérales, provinciales ou municipales.

**LOGEMENT****Frais de logement**

Réfèrent au montant total moyen de tous les frais de logements payés chaque mois par les ménages qui sont propriétaires ou locataires de leur logement.

Pour les ménages propriétaires, les frais de logement englobent, s'il y a lieu, les paiements hypothécaires, l'impôt foncier et les charges de copropriété (communément appelés frais de condominium), ainsi que les frais d'électricité, de chauffage, d'eau et des autres services municipaux. Pour les ménages locataires, les frais de logement englobent, s'il y a lieu, le loyer et les frais d'électricité, de chauffage, d'eau et des autres services municipaux.



**Logement privé**

Ensemble de pièces d'habitation conçues ou transformées qu'occupe ou pourrait occuper une personne ou un groupe de personnes.

**Rapport des frais de logement au revenu**

Désigne la proportion du revenu total moyen du ménage qui est dépensée pour couvrir les frais de logement.



## CRÉDITS

Ce projet est réalisé par la Ville de Laval en collaboration avec la Table régionale en immigration, diversité culturelle et inclusion de Laval (TRIDIL).

### COORDINATION GÉNÉRALE DU PROJET

**Nel Ewane**  
Division du développement social,  
Ville de Laval

### RECHERCHE, RÉDACTION ET TRAITEMENT DES DONNÉES

**Philippe Cossette**  
Convercité

**Nel Ewane**  
Division du développement social,  
Ville de Laval

**Christian Paquin**  
Consultant externe

### ÉQUIPE DE SUIVI DU PROJET

**Jean Adi Poclid**  
Services Québec Laval

**Carole Charvet**  
Carrefour d'Intercultures de Laval

**Céline Dufour**  
Centre intégré de santé et de  
services sociaux de Laval

**Marie-Ève Surprenant**  
Table de concertation de Laval  
en condition féminine

### COLLABORATION

**Rébecca Langevin**  
Division du développement social,  
Ville de Laval

**Madeleine Lemieux**  
Division du développement social,  
Ville de Laval

**Claudie Mompont**  
Division du développement social,  
Ville de Laval

**Pierre-Yves Tremblay**  
Centre intégré de santé et de  
services sociaux de Laval

### CARTOGRAPHIE

**Marie-Ève Perrier**  
Centre d'excellence en géomatique  
(CEG), Ville de Laval

### REVISION LINGUISTIQUE

**Stéphanie Lessard**  
Encre rouge

### INFOGRAPHIE ET DESIGN GRAPHIQUE

Service des communications  
et du marketing, Ville de Laval

### INFORMATION ET RENSEIGNEMENT

311 ou 450 978-8000  
developpementsocial@laval.ca

En partenariat avec

Québec 

